EDIÇÃO DOMINICAL — 2 SEÇÕES — 18 PAGINAS — 300 RÉIS

Diario Carioca

Fundador: J. E. DE MACEDO SOARES

DOMINGO 21 JUNHO

ANO XV — RIO DE JANEIRO — Diretor: HORACIO DE CARVALHO JUNIOR — PRAÇA TIRADENTES Nº 77 — N. 4.298

O TEMPO

Distrito Federal e Niterói:
Tempo — Nubolosidade forte por vezes Nevoeiro. Temperatura ainda baixa.
Vento de sul a leste, fresco por vezes.
Maxima: 20,0.
Minima: 13,4.

Amanhã, o Primeiro Aniversario da Guerra Russo-Alemã

Falharam, Uma a Uma, as Promessas de Hitler

Exortação da Igreja

REUNIDOS, os bispos da arquidiocese de Pernambuco dirigiram emocionante pastoral coletiva aos catolicos, especialmente aos moços do rebanho da Igreja. Nesse oportuno e honrado documento os pastores pernambucanos elevam-se com palavras de fé cristalina, de admiravel sentido do bem social e de perfeito patriotismo. Encaram a emergencia da guerra a que fomos arrastados pela ferocidade natural das tribus germanicas, excitadas por ideologia política impia, de violencia e de rapina, com a decisão, serenidade e confiança em Deus, que devem ser o espelho em que se reflita a atitude espiritual da Nação.

Em frente da imposição da guerra iniqua, reclamam os bispos que, em primeiro lugar, estejamos com o Creador de Todas as Coisas, fonte da Justiça imanente, "dirigindo para a Patria os nossos melhores sentimentos filiais, que não recuarão deante dos mais graves sacrificios".

O Brasil deve sobreviver ás dificuldades e sofrimentos que lhe tocam como um quinhão da penitencia universal. A nossa Patria, "na sua predestinação da Santa Cruz", como lembram os bispos pernambucanos, nos é um legado de união na fé cristã, que levaremos firme e ardente para o futuro. A crença catolica, na historia do nosso país, foi das maiores forças de sua coesão e unidade, por isso "a Igreja foi sempre escola de verdadeiro e eficiente patriotismo".

"Muito encarecidamente vos recomendamos", diz ainda a carta pastoral "presteis apoio e colaboração ás autoridades civis e militares sobre as quais pesa o oneroso encargo da defesa da Patria. Com especial e paternal empenho dirigimos este apelo a essa querida e preciosa porção do nosso rebanho, os brilhantes jovens reservistas do nosso Exército, para, no momento de possivel convocação militar, acorrerem dispostos e venturosos ao chamado da Patria".

Eis aí, na clareza e retidão das palavras episcopais, a unção de uma fé verdadeira, emoldurada na perfeita compreensão do bem social e do mais seguro patriotismo.

Certamente palavras de tão grande elevação moral vão ter feliz repercussão na conciencia nacional. Talvez sejam um ponto de partida para a recuperação do sentimento publico, tão disperso e alheio aos riscos e perigos que ameaçam o país. Por isso mesmo, não devemos ocultar as crescentes responsabilidades das autoridades civis e militares no momento em que são tão sinceramente prestigiadas pela carta pastoral. O interesse de pessoas e grupos, o egoismo, a vaidade, o desmedido apego ao poder devem desaparecer da intenção dos que governam. Não se póde, verdadeiramente, unir um grande povo na compreensão de seu destino e das idéias morais que o determinam, senão á luz meridiana do dever e da responsabilidade. Os governos devem justiça á Nação, a qual começa pela responsabilidade dos que governam e acaba pela certeza de equanime distribuição dos onus e sacrificios que o cumprimento dos deveres patrioticos acarreta.

O país carece de ouvir muitas vozes como a dos bispos pernambucanos e os seus governantes tudo devem fazer por merecerem votos de tão generosa confiança.

J. E. DE MACEDO SOARES

A Batalha Que Deveria Durar Seis Semanas Já Completou Doze Meses

DESMORALIZADOS PERANTE O MUNDO OS VATICINIOS DO FUEHRER — O DITADOR NAZISTA FALARA AMANHÃ

... e os oficiais alemães chegaram a ver Moscou "por um oculo"...

LONDRES, 20 (Do comentarista militar da Reuters) — Num domingo, pela manhã, exatamente ha um ano, Hitler perdeu a guerra. Incapaz de enfrentar o assalto á Grã-Bretanha com os poderosos exercitos da Russia á sua retaguarda — e talvez atraido pelas riquezas da Ucrania e dos campos de petroleo do Caucaso — Hitler, no dia 22 de junho, atacou o Oriente. As taticas empregadas nos campos de batalha da Espanha, que, como relampagos, esmagaram a Polonia, a França e os Paises Baixos e Iugoslavia, foram voltadas contra a União Sovietica.

Com "tanks", bombardeiros de mergulho e infantaria motorizada empregados contra determinado ponto e com a irrupção da "blitzkrieg" estas taticas tornaram-se uma forma familiar aos alemães. Os guardas sovieticos da fronteira e as tropas da GPU foram sobrepujadas.

Batalhas gigantescas de "tanks", em que 4.000 maquinas tomavam parte, foram disputadas nas planicies russas. Dentro de quinze dias Stalin anunciou que os invasores haviam capturado "a Lituania, grande parte da Letonia e a parte ocidental da Russia Branca, alem da parte da Ucrania ocidental.

Haviam ganho os alemães a Batalha da Fronteira. Hitler, loucamente confiante, calculou a vitoria em dez semanas. Era a ocasião das grandes batalhas de cerco e de aniquilamento. Mas, os russos lutam mesmo quando cercados. Grupos destacaram-se das suas unidades e transformaram-se em guerrilheiros ou abriam caminho para suas proprias linhas. Quando os alemães atacaram Smolensk, encontraram a resistencia sovietica mais poderosa do que nunca, anteriormente. Alegaram que estavam de posse da cidade no dia 16 de julho. Quatro semanas depois os russos a evacuavam. Custou mais tempo a Hitler capturar Smolensk do que derrotar a França. Von Bock sofreu sua primeira derrota nas mãos do marechal Timoshenko — destinado a derrotá-lo novamente, este ano, em Kharkov.

Derrotado no centro, Hitler transferiu seu ataque para o sul contra o marechal Budieny, na Ucrania. A vitoria passou ás mãos dos invasores. A "blitz" continuava ainda trabalhando. A 14 de agosto Kirovograd foi evacuada. Começou o longo assedio de Odessa.

A 27, Dniepropetrovsk caiu e a grande represa do Dnieper em Zhaporoze — simbolo da execução do Plano de Cinco Anos, foi sacrificada.

Mas a vitoria não podia ser alcançada se ma captura do

(Conclue na 3a pag.)

SEGUNDA FRENTE

Esta a Resolução Assentada na Visita de Molotov a Londres

O DISCURSO DO VICE-PREMIER INGLÊS, NO ANIVERSARIO DO PACTO ANGLO-RUSSO

LONDRES, 20 (Reuters) — Falando durante a comemoração do aniversario da aliança anglo-sovietica, realizada esta noite em Londres, sir Stafford Cripps, lider da Camara dos Comuns, declarou que se aproxima o momento em que, com a ajuda dos Estados Unidos e da sua força industrial, acrescentada á nossa propria e á produção e recursos da União Sovietica, estaremos aptos a lançar o maior e mais eficaz ataque contra Hitler, a oeste.

"O êxito — acrescentou — é a essencia do que podemos dar aos nossos aliados, pois qualquer fracasso somente ocasionaria danos e não ajudaria de certo a nossa causa comum. Quando ferirmos, deixai-nos ferir com determinação, de modo que a nossa marcha ultrapasse Berlim, antes que demos a ultima passada.

Quando este momento vai chegar, não podemos dizer. Não vou ajudar Hitler prestando-lhe informações. Será mais cedo ou mais tarde, muito embora Hitler saiba com certeza que o tempo não está distante.

O GOVERNO RUSSO FOI INFORMADO

Enquanto fazemos os nossos preparativos, de certo que ele faz os seus, de modo que o fator tempo está exercendo influencia. Esta questão, conforme sabeis, foi discutida com o comissario do Exterior russo, quando o mesmo esteve na Inglaterra, e posso assegurar-vos que ele sabe muito mais acerca disto do que podemos contar-vos.

Sir Stafford Cripps salientou que desejaria que todos os aliados da Russia estivessem presentes áquela demonstração,

Staford Cripps

para observarem a firme determinação do povo britanico e prestar sua ajuda nesses meses criticos e ansiosos que as duas nações vão atravessar.

O ACORDO ANGLO-SOVIETICO

Aludindo ao acordo anglo-sovietico, sir Stafford declarou que os dois paises e o mundo ficaram com uma grande divida para com quatro homens: o sr. Churchill, o sr. Eden, o sr. Molotov e o embaixador russo, sr. Maisky, acrescentando: — "As gerações futuras saberão que eles lançaram as pedras sobre as quais repousará a estrutura do mundo de após guerra".

Disse em seguida o lider dos Comuns: — "Antes da paz, deve ser ganha a vitoria — vitoria que somente pode ser conseguida pela coragem, determinação, desapontamento e revezes, que ainda não terminaram.

Estamos todos nós, hoje, mais esperançosos e confiantes do que ha um ano, mas não devemos subestimar a força que ainda persiste com os nossos inimigos, ou que a violencia e o termino dos seus ataques desapereçam antes que os mesmos sejam vencidos.

E' preciso ainda longo tempo antes que seja destruida a sua vasta organização militar e industrial".

O ESFORÇO ANGLO-RUSSO

Sir Stafford acrescentou que armas britanicas e russas podem estar muito separadas no espaço, mas a mesma coragem, disciplina e obstinação que os nossos soldados mostram no deserto ocidental, é tambem observada entre os homens que lutam em Kharkov e Sebastopol.

"Os aliados russos — frisou sir Stafford — compreendem muito mais do que alguns dos seus amigos, neste país, a verdadeira magnitude do nosso esforço, o espaço de tempo que atravessamos combatendo, a terrivel sobrecarga que se abate sobre nossa Marinha e nossa Aviação, e sobre os nossos soldados espalhados por tão distantes regiões do mundo, da mesma forma que compreendemos os sacrificios que o povo russo está sofrendo, em favor da causa comum da vitoria".

A BRUTALIDADE NAZISTA

Aludindo ao terrorismo nazista, sir Stafford declarou:

"Crescem diariamente o horror e a brutalidade que os nazistas na sua terrivel vingança, acarretam sobre as mulheres e as crianças dos paises ocupados. Mas, um dia, esses individuos, responsaveis pela sua deliberada politica de sádica crueldade e assassinios, terão a resposta para as suas mortes. O mundo

(Conclue na 2ª pag.)

Os Aliados Conterão a Ofensiva de Verão do Eixo na Europa, Asia e Africa

Os Japoneses Atacariam a Siberia — A Conferencia de Churchill e Roosevelt Visa Coordenar Todos os Meios Para Obter-se Uma "Rapida Vitoria" — Possivel Uma Gigantesca Ofensiva Aerea Contra o Japão

WASHINGTON, 20 (Reuters) — Observadores desta capital opinam que o imediato trabalho do presidente Roosevelt e sr. Churchill será o da distribuiçao de todas as forças disponiveis para enfrentar a desesperada ofensiva de verão do Eixo, na Europa, Asia e Africa á busca de uma "rápida vitoria". Tudo indica que a estrategia do Eixo seguirá as seguintes linhas: Na Africa, avançar através do Egito na direção do Canal de Suez, com as reservas longamente descansadas da Italia e da Grecia, abrangendo o emprego de todas as unidades disponiveis da esquadra italiana; ao sueste da Europa, um avanço geral contra o Caucaso conjugado com o avanço em direção ao Canal de Suez, do Norte, através de Creta, Siria ou Turquia; na Europa ocidental, a intensificação da campanha aerea e submarina contra a navegação das Nações Unidas, abrangendo raides contra a Inglaterra, no mar contra a Islandia e possivelmente raides de diversão contra Washington e Nova York.

Os alemães, ao que se acredita, possuem cerca de 150 aparelhos Heinkel 117 com um raio de ação de 7.000 milhas para serem empregados em tais raides. Os aviadores britanicos já têm prestado informações a respeito de pistas de uma ilha de comprimento em aerodromos nazistas na Noruega de onde partirão aqueles aparelhos.

Ao que se supõe os japoneses atacariam a Russia pela Siberia de modo a que este ataque coincida com os assaltos nazistas contra a Europa.

A conferencia e o futuro politico de Churchill

WASHINGTON, 20 (U.P.) — Certamente o presidente Roosevelt e o primeiro ministro britanico, sr. Winston Churchill prosseguiu suas historicas conversaçoes em algum ponto dos Estados Unidos, conversações que espera-se que venham ter grande repercussão para o resultado da guerra e que possivelmente tambem influirão para o futuro politico do primeiro ministro britanico.

Nesta capital acha-se que a retirada britanica da Libia importa numa situação "seria, porem muito longe de ser desesperadora". Julga-se que as conversaçoes tem dois objetivos primordiais: "1º) O estabelecimento de uma segunda frente na Europa e 2º) O robustecimento das posiçoes aliadas, no norte da Africa.

Nos circulos bem informados desta capital julga-se muito improvavel uma investida germanica através do norte da Africa, em direção ao Oriente Proximo, porem admite-se que se ela pudesse ser realizada, traria consequencias desastrosas para as nações unidas.

Igualmente importante é a questão da segunda frente, afim de aliviar o peso suportado pela Russia.

Discutem-se tambem na certa alguns problemas urgentes, tais como o da navegação e dos abastecimentos. Fazem-se conjecturas acerca de se o sr. Winston Churchill procura obter que se enviem mais forças aereas norte-americanas ao norte da Africa, afim de fustigar as forças navais do Eixo e atacar as unidades mecanizadas do general Erwil Rommel. Apesar das dificuldades com que se tropeça em materia de transportes, em alguns circulos locais alimenta-se a confiança de que se prometeria um maior auxilio norte-americano, se o sr. Churchill o solicitasse.

De qualquer maneira, é pos-

(Conclue na 3a pag.)

"SÃO PAULO"
Companhia Nacional de Seguros de Vida
Sucursal no Rio de Janeiro: — AV. RIO BRANCO, 111-6º
DIRETORES
Dr José Maria Whitaker
Dr. Erasmo Teixeira de Assumpção
Dr. J. C. de Macedo Soares

RESISTEM OS DEFENSORES DA GRANDE BASE NAVAL

Continua Furiosa a Luta em Sebastopol

COMENTARIO INTERNACIONAL

Os Erros de Hitler

A guerra teuto-russa entra amanhã no seu segundo ano. Esse fato tem uma importancia decisiva para o desenvolvimento da grande luta que se trava entre as Nações Alindas e o Eixo. Como ninguem ignora, logo que se iniciou a invasão da Russia Hitler anunciou solenemente que os seus exércitos liquidariam o novo inimigo num periodo que se estenderia entre seis a nove semanas no maximo. Desde o começo da batalha no primeiro dia do verão, o ditador nazista contava que, já na ultima quinzena de agosto, pudesse estar livre para cair sobre a Inglaterra, caso o sr. Churchill recusasse aceitar as suas propostas de paz. Mas, a verdade é que se passaram as nove semanas do prazo maximo concedido pelo ditador nazista, sem que o inimigo capitulasse ou fosse aniquilado. E o certo é que já transcorreram, alem daquelas nove, mais outras longas quarenta e três semanas durante as quais as invencíveis divisões "panzer" de Hitler quase lhe tendo, nas estepes russas, durante o ultimo inverno, o mesmo destino do grande exército de Napoleão, que tambem recrutara tropas em quase toda a Europa, para aniquilar o seu misterioso inimigo da frente oriental.

• • •

Quando começou a encontrar as primeiras dificuldades de ordem militar, o Fuehrer fez constar que não reproduziria os erros do "petit-caporal", cujo objetivo foi o de tomar Moscou, sem que entretanto, tivesse antes disso aniquilado o exército russo.

O Estado Maior nazista adiantou que a Wehrmacht não cometeria esse grande erro estrategico. Liquidaria, preliminarmente, o inimigo e depois então iria ocupando com metodica segurança a capital da U. R. S. S. e as demais cidades e regiões de importancia.

Por uma ironia do destino, Hitler não conseguiu cumprir nenhuma de suas promessas e vaticinios.

Tendo sido o inventor do "blitzkrieg", o ditador nazista fez uma campanha muito mais demorada que a do corso genial. Ficaram, portanto, desde logo desmoralizados os metodos de sua guerra relampago. Embora contasse com o auxilio de aviões, tanques e automoveis Hitler marchou muito mais lentamente do que o imperador dos franceses, cujo exército marchava a pé.

Assim, tendo a preocupação de evitar os erros napoleonicos, o Fuehrer ultrapassou-os, repetindo ainda por cima, os desastres do Kaiser, na ultima guerra.

• • •

De fato, o ditador alemão, desde 1939, vinha repetindo que jamais se verificaria no Reich uma matança igual à de 1914-1918. Tambem não haveria, segundo suas categoricas afirmativas, outra guerra que durasse mais de quatro anos.

Como se vê, os erros de Hitler já agora, tornam-se duma evidencia catastrofica, podendo-se constatar que ele ultrapassou os gigantescos fracassos de Napoleão e Guilherme II. Tornou-se dessa forma um dos homens mais ruinosos que a humanidade conheceu, porque a guerra que ele desencadeou constitue o maior cataclisma da historia.

Segundo o depoimento valioso do sr. Churchill, os alemães já tiveram, somente neste ano que hoje termina, um numero de baixas maior do que o da outra guerra. Tudo isso vem mostrar que as provações por ele infligidas ao seu povo e ao mundo inteiro não têm paralelo em nenhuma das epocas criticas que o mundo atravessou.

• • •

Na antiguidade, a Europa bastava-se a si propria porque praticamente não existia o que hoje se chama o mercado internacional. Atualmente o Velho Mundo é um cáos superpovoado, onde reinam a fome, o desespero e o terror.

Hitler pensa que pode dominar o mundo com a Gestapo, o que vem provar que o seu genial instinto politico é uma lenda, pois Napoleão já verificara que não podia apoiar o seu regime imperialista sobre as "pontas das baionetas".

Não sabemos evidentemente quando terminarão os "colossais" erros de Hitler. Só podemos avaliar que este novo ano de guerra talvez traga maiores tragedias para o mundo e talvez traga tambem, em seu bojo, o fim de Hitler e de seu monstruoso regime.

ANTONIO BENTO.

Os Alemães Não Se Preocupam Com as Perdas Extraordinarias Sofridas Durante os Quinze Dias do Assedio Aquela Praça — A Esquadra Russa do Mar Negro Presta Valioso Auxilio Aos Defensores, Desembarcando Munições, Viveres e Tropas

MOSCOU, 20 (Reuters) — O comunicado sovietico da meia-noite de hoje diz que a luta continua furiosa em todos os setores da frente de Sebastopol. Num dos setores da frente de Kharkov os russos iniciaram combates com colunas da vanguarda inimiga. Nos outros setores do "front" houve combates locais e atividades de reconhecimento.

A resistencia russa

MOSCOU, 20 (U. P.) — A batalha de Sebastopol se converteu, na verdade, na batalha da Russia, ao atingir o decimo quinto dia do gigantesco assalto e assedio da praça forte, com maior violencia que nunca, enquanto os defensores lutam desesperadamente para conter as incessantes investidas do inimigo, que não se preocupa de forma alguma com as perdas enormes experimentadas até agora.

Os despachos militares de hoje admitem que talvez os nazistas tenham avançado algo ao norte da cidade, porem não se referem a indicios de que o inimigo haja chegado à margem setentrional da baía de Chernaja, como o alto comando alemão noticiou em seu comunicado de ontem.

Ao sul da cidade, a pressão do inimigo é tambem extremamente violenta e cresce de hora para hora.

Em outros setores da frente, combatem-se com maior ou menor intensidade; porem em nenhuma parte as operações atingiram a extensão das de Sebastopol.

Em nenhum momento do ano passado, desde que os alemães invadiram a Russia, houve em qualquer setor tanto encarniçamento e ferocidade como nos ultimos quinze dias desta batalha pela posse da grande base naval sovietica.

Admite-se agora que os alemaes tenham aberto uma pequena brecha nas linhas russas situadas ao norte da baía de Chernaja, considerada a mais importante das entradas pela costa, fazendo de Sebastopol um dos maiores portos naturais da Europa.

Os contingentes alemães que atacam pelo norte abriram uma pequena brecha nas defesas russas proximas á costa, onde o terreno é bastante baixo. Essa brecha lhes permitiu penetrar dois ou tres quilometros sobre a chamada baía do Norte, em cuja margem meridional está a cidade de Sebastopol.

Não obstante, as posições alemãs são dominadas pelos russos concentrados a leste e no terreno alto do lado meridional da baía. O preço pago pela conquista das atuais posições alemãs foi muito caro e não se sabe se as mesmas serão de proveito ao inimigo.

Os despachos assinalam que a guarnição da cidade está defendendo palmo a palmo o terreno que dominam. O troar dos canhões e o ruido dos aviões são ouvidos sem cessar dia e noite, enquanto a terra estremece a cada passo com as explosões das bombas e granadas. Noticia-se que, em um sub-setor da frente sul, foram repelidos ontem cinco ataques sucessivos em que os alemães perderam mais de um regimento de infantaria e vinte tanques.

A esquadra russa do Mar Negro continua prestando eficiente auxilio aos defensores e, a respeito, revelou-se pela primeira vez que a guarnição de Sebastopol esta sendo reforçada por materiais belicos vindos do Caucaso.

Alem de tropas, as unidades navais sovieticas transportam continuamente munições e viveres, bem como materias primas para as fabricas subterraneas.

Um cruzador sovietico de oito mil toneladas, depois de repelir repetidos ataques aereos durante cinco horas, abriu caminho por entre as minas colocadas pelo inimigo e canhoneou as posições alemãs. Em seguida o cruzador desembarcou forças descansadas para auxiliar a guarnição.

Em numerosos setores da vasta frente de guerra ao norte da Criméia, travaram-se alguns combates que foram, talvez, os mais violentos já verificados na zona de Kharkov.

Em Kalinin e nos setores internos da zona semi-cercada de Leningrado, houve tambem combates; mas, em compensação nada se soube a respeito das zonas de Smolensk e Bryansk, na frente central.

No ar, os russos continuam a manter superioridade, com exceção da zona de Sebastopol.

Um despacho de hoje revela que aparelhos "Hurricanes" da frente noroeste atacaram uma formação de 27 maquinas inimigas, sendo quinze caças e doze bombardeadores, e abateram dez e avariaram tres, contra uma só perda russa.

O que diz Berlim

BERLIM, 20 (Captado pela U. P.) — As tropas germano-rumenas aumentaram mais ainda, hoje, sua penetração em direção ao centro de Sebastopol, abrindo caminho através das poderosas fortificações e posições de artilharia mediante demolidores golpes assestados contra o norte e sul da fortaleza. Entretanto, nos demais setores ficaram prontos todos os preparativos para o reinicio da ofensiva geral.

Um porta-voz militar assegurou esta noite que a batalha pela posse de Sebastopol aumenta em violencia e encarniçamento porem que o ponto culminante "ainda não alcançou seu gráu maximo".

As autoridades militares alemãs publicaram detalhes das formidaveis fortificações de Sebastopol que até o momento foram capturadas ou destruidas.

A informação a respeito diz que os fortins de concreto e embassamentos de artilharia haviam sido construidos aproveitando os obstaculos naturais formados pela inclinada meseta de dificil acesso, existindo uma perfeita conexão entre uns e outros até constituir um todo harmonico.

As alturas estavam cheias de canhões anti-aereos que estabeleciam uma tremenda cortina de fogo contra a vertente de acesso a elas. A extraordinaria velocidade da saida desses canhões permitia que os mesmos fossem utilizados como anti-tanques no mesmo tempo que anti-aereos.

As alturas estavam cheias e unidos entre si por subterraneos e com espessas muralhas protetoras continham depositos de munições e serviam de alojamentos das tropas.

Alem disso, havia outras defensivas construidas em forma de semi-circulo, constituidas de 3 importantes posições de metrabalhadoras que disparavam por fendas abertas nas muralhas. Essas posições eram apoiadas por outras onde estavam embassadas metralhadoras pesadas.

60 tanques alemães destruidos

MOSCOU, 20 (R.) — Toda uma formação alemã, de 60 tanques, que atacou as posições alemãs na frente do Kharkov, foi destruida depois de todo um dia de luta, anunciou o radio de Moscou, na sua irradiação desta noite.

Os alemães iniciaram a investida com pesado bombardeio aereo, seguindo-se depois o ataque dos tanques, que foram enfrentados pelo fogo dos canhões anti-tanques, que puzeram diversos deles fora de combate. Alguns tanques, que já haviam conseguido chegar até a primeira linha de trincheiras, foram bombardeados pela retaguarda. Os que escaparam foram atacados, então, pelos tanques sovieticos e destruidos.

Os Efeitos do Raid Aereo Sobre a Rumania

A PRESENÇA DOS AVIÕES NORTE-AMERICANOS EM BUDAPEST CAUSOU GRANDE PANICO NA CIDADE

ESTAMBUL, 20 (Por Gerand, Jouve, da AFI, para a Rueters) — Uma testemunha ocular do "raid" norte-americano á Rumania revela que cinco bombardeiros sexta-feira, sobrevoaram Budapest, onde os aviões alemães e rumenos levantaram vôo imediatamente. A grande barragem anti-aérea impediu os bombardeiros de lançarem as bombas sobre a cidade, mas como os aviões norte-americanos fossem reconhecidos, produziu-se um panico indescritivel, particularmente no Atena Palace, centro do estado maior alemão. As bombas foram atiradas nos arredores de Polstol.

Uma fábrica de aviões e outra de medicamentos foram danificadas. Julga-se em Bucarest que o primeiro ataque norte-americano foi apenas de reconhecimento e efeito moral.

A ação da aviação norte-americana na região do Mediterraneo e do Proximo Oriente continua a suscitar vivissimo interesse na Turquia. A aterrissagem forçada de um do aparelhos que regressou do bombardeio, provocou a declaração oficial do Reich, de que a neutralidade da Turquia fora violada. Mas a opinião geral, expressada pela agencia Anatolia, é a de que os aviões aterissaram por necessidade.

O "Vakit" publica uma entrevista com os três aviadores referidos no curso do "raid".

Nenhum sinal de espanto neles. Tudo prova que estão dispostos a reiniciar a luta na primeira ocasião". O jornalista, comprovando que os Estados Unidos se orientam para a produção de aviões em grande escala, responde á objeção dos eixistas, que dizem estar os Estados Unidos na impossibilidade de formar aviadores com suficiente rapidez.

O "Vakit" revela que esses aviadores foram formados em seis meses e vieram dos Estados Unidos três semanas depois. "Isso prova que os norte-americanos não constroem aviões, como tambem podem instruir aviadores em serie".

A politica terrorista do Reich nos paises ocupados provocou grande emoção. O "Yenosabah" escreve: "As execuções na Tchecoslovaquia ultrapassam todos os limites. Essa atitude selvagem e medieval, produziu uma impressão nefasta para o nome da Alemanha." O jornal continua dizendo que um sentimento de violentas represalias começa a nascer universalmente, e termina escrevendo: "Infelizmente, toda a nação alemã sofrerá por mais atos de violencia. Deportações, trabalhos forçados, prisões, execuções e destruição de aldeias inteiras despertarão em toda parte, odio e nojo da Alemanha".

Execução de mulheres na oPlonia

LONDRES, 20 (R.) — As numerosas execuções de mulheres são o caracteristico da onda de terror que se espalha agora pela Polonia oriental e central. Eis a seguir alguns dos selvagens atos de repressão, comunicados pela agencia telegrafica polonesa.

Quatorze pessoas, homens e mulheres, foram fuziladas perto de Lublin, e quatro mulheres em Molochwa. Cincoenta mulheres das proximidades de Krasnystan foram enviadas a um campo de concentração. Doze mulheres se encontram entre as quinze pessoas enformadas em Poznon-Posen — pela distribuição de um jornal clandestino. Quarenta pessoas foram fuziladas em Modlin, depois de terem sido tiradas da prisão de Varsovia.

COMEÇOU O EXPURGO ANUNCIADO PELO FUEHRER

Mais de Oitocentos Magistrados Já Foram Demitidos — Nova Onda de Terror — Prisões Em Massa

ESTOCOLMO, 20 (Reuters) — Informam de Berlim que mais de oitocentos magistrados já foram demitidos, no novo "expurgo" de Hitler.

Agindo na sua qualidade de "juiz supremo do povo alemão", Hitler concedeu plenos poderes ás organizações nazistas para interferirem nos processos legais, em todas as suas fases.

Essas organizações podem suspender as sentenças que "não estejam conformes a politica de fortalecimento do Estado Alemão".

Acentua-se que o Ministerio nazista da Justiça, já foi transformado num corpo que se limita a registar os decretos de Hitler, Himmler e outros lideres nazistas.

Como resultado disso, o descontentamento aumenta no proprio Ministerio, que faz retaliações, enviando tropas alemãs para postos judiarios em remotos distritos da Alemanha.

O proprio Hitler pediu a revogação de um oficial da S. E., de nome Steimmer, que o ministerio nomeara para uma longinqua cidade da Silesia.

COMEÇOU A MATANÇA

LONDRES 20 (Reuters) — Tendo de enfrentar, agora, a ameaça de um "segundo front", Hitler iniciou novo "expurgo" na Alemanha, afim de garantir a retaguarda nazista contra a revolta que lavra entre o seu proprio povo.

O expurgo que foi anunciado hoje, pela agencia alemã, começou com prisões em massa, em Viena e em toda a Austria, abrangendo todos os que os nazistas chamam de "elementos anti-sociais e destrutivos".

Esse expurgo coincide com a selvagem campanha de repressão na Polonia e Tchecoslovaquia, enquanto que na Noruega, chegam noticias segundo as quais, as tropas alemãs estão sendo reforçadas.

Conforme se anunciou hoje, o antigo primeiro ministro "titere" da Boemia e da Moravia, general Elias, e dois outros generais tchecos foram executados, visto "conspirarem contra o Reich".

O novo chefe nazista na Tchecoslovaquia Daluege, elevou a 613 o total de execuções, desde a morte de Heydrich.

Na Polonia, centenas de homens e mulheres de "conspiração", já foram fuzilados ou atirados em campos de concentração.

De acordo com noticias recebidas da Suecia, espera-se que chegará em breve um numero consideravel de reforços.

ULTIMA HORA

Madri Nega

O ABASTECIMENTO DE SUBMARINOS DO EIXO POR NAVIOS ESPANHOIS

MADRI, 20 (U. P.) — As autoridades espanholas deram a conhecer um comunicado em que desmentem as informações veiculadas no exterior referentes a que navios espanhóis abasteciam de combustivel os submarinos alemães.

DOENÇAS ANO RETAIS E DOS INTESTINOS
DR. LAURO BORGES
RODRIGO SILVA, 14-1.º
Tel 42-9531

Segunda Frente

(Conclusão da 1ª pag.)

civilizado deixa muito claro que não tolerará essas loucas deshumanidades".

Apelando, por fim, para uma maior compreensão entre os povos russo e britanico, afirmou o lider dos Comuns:

"Existe muita coisa que os nossos dois povos devem aprender juntos, alem da arte da guerra — se é que não tememos essa aprendizagem — e ha muito sobre que os dois povos devem contribuir, em favor de uma nova filosofia e de novas praticas, na vida internacional de após guerra".

HOMENAGEM AOS MORTOS

Sir Stafford concluiu conclamando o povo a render sua homenagem aos valentes mortos dos dois paises e enviar uma mensagem de esperança e coragem aos bravos cidadãos por trás das linhas alemães, que diariamente sofrem as agonias da opressão nazista.

"Juntos — disse — nossos povos marcharão, não com falso espirito de otimismo, mas com uma unida e obstinada determinação para apagar a mancha do nazismo da face da Europa".

Noites do Rio

UMA ESTRELA "FRANCESA"...

NINGUEM sabe ao certo de onde ela veio em primeiro lugar. Andaram até dizendo que ela é chilena, coisa que chegou a lhe provocar lagrimas legitimas. Mas isso tudo não tem importancia. Aos seus amigos Fernando Monteis — trata-se dela — diz que nasceu na Algeria, de pais franceses. Conta tambem que morou em Paris, que passava temporadas em Cannes, em Biarritz, em Londres, Bruxelas, Ostende, convivendo, assim, na alta sociedade européia. Quando lhe falam nos condes de La Rochefoucauld ela faz um muchocho, como quem diz ser velha amiga de todos eles e pergunta a qual nos referimos "Alfred par hasard?". E' toda assim, cheia de trejeitos e tiques "crá-finos". Mas, apesar de tudo, é simpatica. Uma especie de Danielle Darrieux gigante. Hoje canta canções francesas, sem ter muita noção do repertorio que escolheu, mas com uma voz entoada e uma gesticulação discreta, agradavel. Por isso, certamente, recebeu propostas de Darryl Zannuck para filmar na Fox e atraiu a atenção de Marcel Achard, que a quis iniciar nos teatros. Foi pena não ter aceito o convite do autor de "Jean de la lune", pois hoje talvez a vissemos no palco do Municipal, onde sua grande figura teria forçosamente de causar boa impressão. Aonde está atualmente faz sucesso, sem causar sensação. E ela não nasceu para isso. Vê-se que deseja ser sempre um assunto de primeira pagina. E o merece. Quando mais não seja, ao menos pela altura...

GRÃO DUQUE.

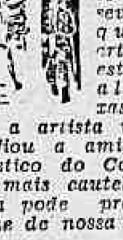

O Barão Stuckart anda assumindo certas atitudes indelicadas com Teodora Roosevelt. Assim é que os circulos artisticos locais já estão ao par de algumas queixas muito justas que a artista norte-americana confiou a amigos. O diretor artistico do Copacabana deve ser mais cauteloso. Sua conduta pode prejudicar o bom nome de nossa gente.

*

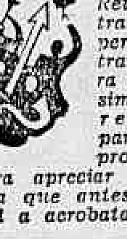

A Urca resolveu atender a uma de nossas sugestões. Retirou a orquestra do "show" de perto do palco, transferindo-a para a galeria. Assim os espectadores sentados na parte lateral do procenio, podem agora apreciar os espetaculos, coisa que antes só seria possivel a acrobatas.

E continuam os cortes. Primeiro foi-se uma cena, depois outra, mais outra, como no poema de Raimundo Correia. A "Sinfonia do Brasil" acaba assim virando peça de camera!... Agora cortaram o quadro da borracha. Será devido ás necessidades da guerra?

*

Tito Guizar está fazendo barulho no Icarai. O cantor mexicano encontra naquele simpatico grill uma platéia sempre pronta a ovaciona-lo. Por isso, certamente, quando for embora levará consigo uma boa recordação do "night-club" de Niterói.

DESENVOLVIMENTO DO PROGRAMA NAVAL BRASILEIRO

A BASE DE NATAL

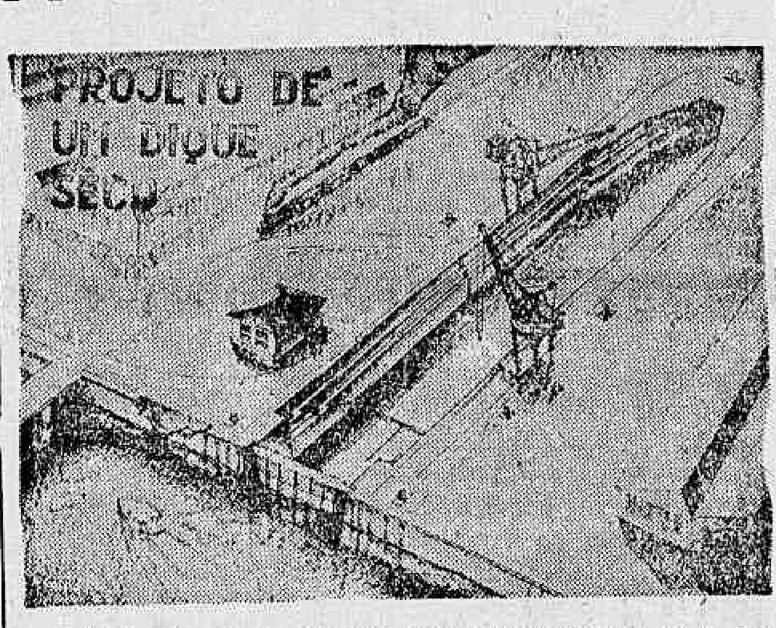

O reinicio e incremento da nossa construção naval apresenta, até hoje e a partir de 1936, um total de dezessete quilhas batidas, onze lançamentos ao mar e oito incorporações á força ativa da esquadra. Tal realização auspiciosa, aliada á aquisição no estrangeiro de navios e de aparelhamento moderno indispensaveis á nossa defesa maritima, alem de outras providencias relevantes que em geral escapam ao dominio publico, constituem passos seguros para a concretização do programa naval idealizado e incentivado pela alta visão patriotica do presidente Getulio Vargas e que, com a observação das lições do passado e um senso perfeito das nossas necessidades no setor naval, vem sendo executado pelo ministro Aristides Guilhem.

A Marinha, entretanto, no seu conjunto, é um organismo complexo, e a esquadra não pode viver, não pode conservar a sua eficiencia sem o auxilio de serviços subsidiarios destinados ja ao reparo, limpeza e conservação dos navios, tais como arsenais, carreiras, diques, já ao suprimento respectivo de munição, combustivel, viveres e sobressalentes de toda ordem, como os depositos e armazens navais, as diretorias tecnicas, etc.

As instalações modernissimas e eficientes do novo Arsenal de Marinha da Ilha das Cobras; os depositos de combustiveis da Ponta do Matoso, na Ilha do Governador, e da Ilha Rita, em São Francisco, Santa Catarina; a construção do dique seco Ladario; a criação dos Comandos Navais do Amazonas e do Recife e a instalação da Base Naval de Natal, atendem, por isso mesmo, a uma finalidade unica, como partes do mesmo todo.

Pais de litoral vastissimo, o Brasil tem absoluta necessidade de disseminar, através dele, de norte a sul, pontos de apoio eficientes, dispondo de recursos bastantes, para proporcionar aos nossos navios, de guerra como mercantes, a assistencia material de que possam necessitar em qualquer emergencia. Inspirado por certo nesta compreensão realista das nossas necessidades mais prementes, que a situação internacional tem agravado cada vez mais, foi que o governo resolveu instalar bases navais ou, por outras palavras, nucleos de elementos vitais espalhados em pontos apropriados da costa, onde os navios possam ser abrigados, reparados, reabastecidos.

A primeira dessas bases está sendo instalada em Natal, no Rio Grande do Norte, ponto estrategico de primeira ordem e porto de escala natural das linhas de comunicações maritimas e aereas com a Europa e a America do Norte.

Em todo o norte do pais, do Rio ao Oiapoque, não existe um dique que possa receber um navio de certo porte, o que provoca serias apreensões no caso de avaria quer em navios de guerra quer em navios mercantes. Devido a esta circunstancia no conjunto das instalações projetadas, em Natal foi considerado como elemento dos mais preciosos a construção de um dique seco, com 140 metros de comprimento, 26 metros de largura e 9,70 m. de profundidade. Para a construção desse dique, segundo edital publicado no "Diario Oficial" de 16 de janeiro do corrente ano, foram convocadas as quatorze firmas seguintes: A. R. Gianetti & Cia. Ltda.; B. Neto Velasco; B. Dutra & Cia. Ltda.; Cavalcanti Junqueira S. A.; Christiani & Nielsen; Cia. de Construções Civis e Hidraulicas; Cia. Construtora Nacional S. A.; J. A. Costa & Cia. Ltda.; Leão Ribeiro & Cia. Ltda.; Escritorio Técnico Raja Gabaglia; Santos & Monteiro Ltda.; Empresa de Construções Gerais Ltda.; Cia. Brasileira de Construções; Cia. Brasileira Estacas Franki Ltda.. Destas, apenas atenderam ao chamado nove firmas: B. Dutra & Cia. Ltda.; Christiani & Nielsen; Cia. de Construções Civis e Hidraulicas; Cia. Construtora Nacional S. A.; J. A. Costa & Cia. Ltda.; Leão Ribeiro & Cia. Ltda.; Escritorio Técnico Raja Gabaglia; Cia. Brasileira de Construções; e Cia. Brasileira Estacas Franki Ltda.. A' concorrencia administrativa realizada em 14 de abril de 1942, apresentaram-se, com propostas, somente as firmas: Escritorio Técnico Raja Gabaglia, Christiani & Nielsen e Cia. Brasileira Estacas Franki Ltda., sendo a ultima delas desclassificada por não haver obedecido ás especificações estabelecidas para a concorrencia.

E' portanto um motivo de granda satisfação para nós podermos anunciar a proxima realização de mais um empreendimento de alta valia, de que tanto necessitava o sistema de defesa do litoral brasileiro.

Diario Carioca

EXPEDIENTE :

Diretoria:

Horacio de Carvalho Junior
Diretor-presidente
J. B. Martins Guimarães
Diretor-gerente
Danton Jobim
Diretor-secretario

TELEFONES:
Direção: 22-3023 — Chefe da Redação e Secretaria: 42-5571 — Redação: 22-1359 — Administração e Gerencia: 22-3035 — Publicidade: 22-3018 — Oficinas: 22-0824 — Gravuras: 22-1785.

NOTA — Os comentarios editoriais deste jornal sobre assuntos internacionais são de responsabilidade de seu diretor dr. Horacio de Carvalho Junior.

ASSINATURAS:
Para o Brasil:
Ano .. .. 75$000
Semestre .. .. 40$000
Para o Exterior:
Ano .. .. 180$000
Semestre .. .. 90$000
VENDAS AVULSAS:
Distrito Federal $300
Interior $400

São cobradores autorizados os srs. J. T. de Carvalho e Antonio Ferreira da Rocha.
Percorre o interior do pais a serviço desta folha, o sr. Romualdo Perrota, nosso inspetor.

REPRESENTANTES:
Minas Gerais — Belo Horizonte — Osvaldo N. Massote.
Sucursal em São Paulo: Mario Cordeiro — Rua Libero Badaró, 488 — Salas: 38 e 39 — Telefone: 3-7001.
Pernambuco — Recife: Rui Duarte.
Alagoas — Maceió: Paulo Travassos Sarinho.
Baía — Salvador: Virgilio D. Borba Junior.

Publicidade : 22 - 3018

— PRAÇA —
TIRADENTES, 77

RESENHA DIARIA DA GUERRA

(Compilada de acordo com o Serviço Radiotelegrafico da Reuters)

PACIFICO — A aviação aliada, com um vigoroso bombardeio contra a navegação inimiga em Rabaul, na Nova Guiné, encerrou uma semana de continuos ataques ás posições japonesas no sudoeste do Pacifico. Esses ultimos sete dias assinalaram tambem intensa atividade da força aerea nipponica nessa área, visando particularmente objetivos localizados na Confederação Australiana.

AFRICA DO NORTE — O Q. G. britanico no Oriente Medio comunicou hoje que colunas blindadas do "Afrika Korps" tentaram esta manhã iniciar a investida do Eixo rumo ao Egito, tendo sido repelidas pelas forças moveis britanicas. Em Tobruk, onde o cerco começado ha dias pelos alemães foi completado, os britanicos rechaçaram hoje algumas arremetidas germanicas e continuaram os febris preparativos para a defesa daquela praça. Noticias extra-oficiais divulgadas em Washington anunciaram a possibilidade de tropas norte-americanas virem a se juntas ás forças do 8º Exército na Libia, afim de iniciar uma contra-ofensiva sobre as legiões do Eixo.

RUSSIA — Continua violenta a luta em Sebastopol, tendo peorado consideravelmente a situação da base russa nessas ultimas vinte e quatro horas, devido a impetuosos ataques lançados pelo general Von Mannstein contra importantes pontos de defesa sovietica. Na frente de Kharkov, não só foi contida a iniciativa das operações, tendo os ultimos informes daquela frente adiantado que as tropas russas já estão combatendo em ruas localizadas nos suburbios da cidade. Um avanço iniciado ontem pelos sovieticos na direção de Smolensko prosseguiu hoje com éxito, segundo despachos de Moscou.

CHINA — Os combates nas provincias de Che-Kiang, Kiang-Si, e Fu-Kien continuam, com ampla margem de vantagens para os japoneses.

FRENTE OCIDENTAL EUROPEIA — Aparelhos da Royal Air Force atacaram esta tarde objetivos inimigos no Havre, em Boulogne, Calais, Dunquerque, Saint Omer e Furnes.

A GUERRA NOS MARES

Afundado Um Submarino Alemão no Atlantico Ocidental

Foi Autor da Proeza Um Vapor Norueguês — Torpedeado Um Navio Iugoslavo Nas Costas do Pacifico

NOVA YORK, 20 (U. P.) — A emissora de Londres informou hoje que um vapor norueguês afundou um submarino alemão no Atlantico ocidental, atingindo o submersivel nazista com dois tiros de canhão no momento em que saia aquele á flor dagua.

A mesma emissora acrescentou que os 28 tripulantes do citado submarino se encontram prisioneiros agora no Canadá.

PERIGOSA A ROTA DE ROTTERDAM

ESTOCOLMO, 20 (U. P.) — Numerosos capitães de navios suecos dirigiram uma nota á Associação de Maritimos, comunicando-lhe que se negam a continuar navegando pela rota de Rotterdam, devido aos continuos ataques aereos e á insuficiente proteção dos comboios.

Os marinheiros tambem pedem para ser dispensados, em virtude da tensão nervosa que sofrem durante as viagens pela costa da Alemanha e Holanda.

AFUNDAMENTO DE UM NAVIO AMERICANO NO MAR DAS CARAIBAS

WASHINGTON, 20 (R.) — O Departamento de Marinha anunciou o afundamento de um navio pequeno norte-americano, no mar das Caraibas, e declarou ainda que foi afundado outro pequeno navio, nicaraguense a cerca de sessenta milhas ao largo da costa do Atlantico.

Os sobreviventes desembarcaram num porto da costa oriental.

TORPEDEADO UM NAVIO IUGOSLAVO

BOGOTA' 20 (U. P.) — O jornal "El Espectador" informa de Richacha, que na sexta-feira, á noite, foi torpedeado em frente ás costas de Goajira, fora das aguas territoriais colombianas, á altura da localidade de Carrizal, o navio iugoslavo "Antemackobia", que afundou logo.

PROGRESSO

PRAÇA TIRADENTES, 2 e 4

Em nossa Sucursal

"A CRISTALEIRA", em frente

RUA SILVA JARDIM, 3

LOUÇAS--CRISTAIS--ALUMINIOS

E OBJETOS DE ADORNO

Vendas a credito pela "A Compensadora" sem aumento de preço

Os Aliados Conterão a Ofensiva de Verão do Eixo Na Europa, Asia e Africa

(Conclusão da 1ª pag.)

sivel que o mundo conheça muito pouco do que conversaram o presidente Roosevelt e o sr. Churchill, até que o primeiro ministro britanico esteja de regresso a Londres e certamente nada se saberá de seus alcances militares até que os respectivos planos estejam em ação.

Ao comentar hoje a entrevista, o "New York News" diz que "Se os srs. Roosevelt e Churchill se decidirem pela abertura de uma segunda frente na Europa, essa sua decisão será transcendental. Com todo o respeito que nos merecem, devemos indicar mais uma vez que estes dois senhores que desde ha muito demonstraram ser grandes oradores, ainda se devem revelar como grandes estrategistas".

Esse jornal faz depois uma alusão á forma como as forças norte-americanas estão espalhadas pelo mundo e aconselha uma imediata concentração de forças, afim de expulsar os japoneses das Aleutianas, pela ameaça direta que sua presença nessas ilhas encerra para o esforço belico dos Estados Unidos.

Ofensiva aerea contra o Japão

CHUNGKING, 20 (Reuters) — O jornal chinês "National Herald", manifesta a esperança de que surja uma poderosa ofensiva aerea contra o Japão, como um dos resultados da conferencia entre os srs. Roosevelt e Churchill. O orgão em apreço declara que uma coisa é certa sobre essas conversações: — deverão ter como objetivo eficientes movimentos de ofensiva contra o inimigo.

Quaisquer que sejam as decisões alcançadas nas trocas de ideias entre os dois estadistas, não ha duvida que terão uma influencia determinante no resultado final da luta e não será de surpreender se forem anunciadas "decisões relampagos", conforme as sugestões dos observadores de Londres.

Falharam, Uma a Uma, as Promessas de Hitler

(Conclusão da 1ª pag.)

Moscou. Em outubro começou o assalto á capital Sovietica. Os alemães avançaram ao norte e ao sul. Os generais nazistas avistaram as torres do Kremelin, através dos seus oculos de alcance e Moscou ouviu as explosões dos tiros de canhão. A cidade, porem, foi mantida. Inesperadamente, no momento critico Staline enviou 70.000 soldados veteranos de cavalaria para dentro das atônitas linhas nazistas. Os alemães vacilaram, depois retrocederam.

A maior das batalhas da Historia terminava favoravelmente para Stalin. Com esta derrota o espirito dos exércitos de Hitler foi afetado. A "blitzgrieg" perdia a sua força.

Então, a 6 de dezembro, Stalin desfechou sua campanha de inverno por meio de uma ofensiva geral ao longo de todas as frentes.

O invencivel exército de Hitler, meio congelado, agarrou-se, desesperadamente, aos pontos fortificados, enquanto sua frente de batalha desmoronava-se e desintegrava-se.

Os nervos dos soldados alemães estavam a ponto de partir-se.

Hitler prometeu a ofensiva da primavera. A primavera passou e os russos foram repelidos de Kerch. Prometeu a campanha de verão e o marechal Timoshenko atacou em Kharkov. O "ano das Vitorias" assistiu á contra-ofensiva de Von Bock contra Kharkov desvaneceu-se.

A Russia conservou o maior exército do mundo. Embora jamais deixando de frisar que a máquina nazista é ainda um poderoso instrumento de agressão e que batalhas encarniçadas e violentas devem ainda ser travadas, a Russia tem plena confiança de que o hitlerismo será derrotado com o auxilio dos aliados.

HITLER DISCURSARÁ AMANHÃ

ZURIQUE, 20 (R.) — As informações correntes, de que Hitler pronunciará uma alocução na proxima segunda-feira, primeiro aniversario do ataque alemão á Russia, não foram confirmadas em Estocolmo ou Berlim, diz um despacho desta primeira cidade.

Acrescenta, contudo, a mensagem não ser usual que os discursos de Hitler sejam anunciados com antecipação.

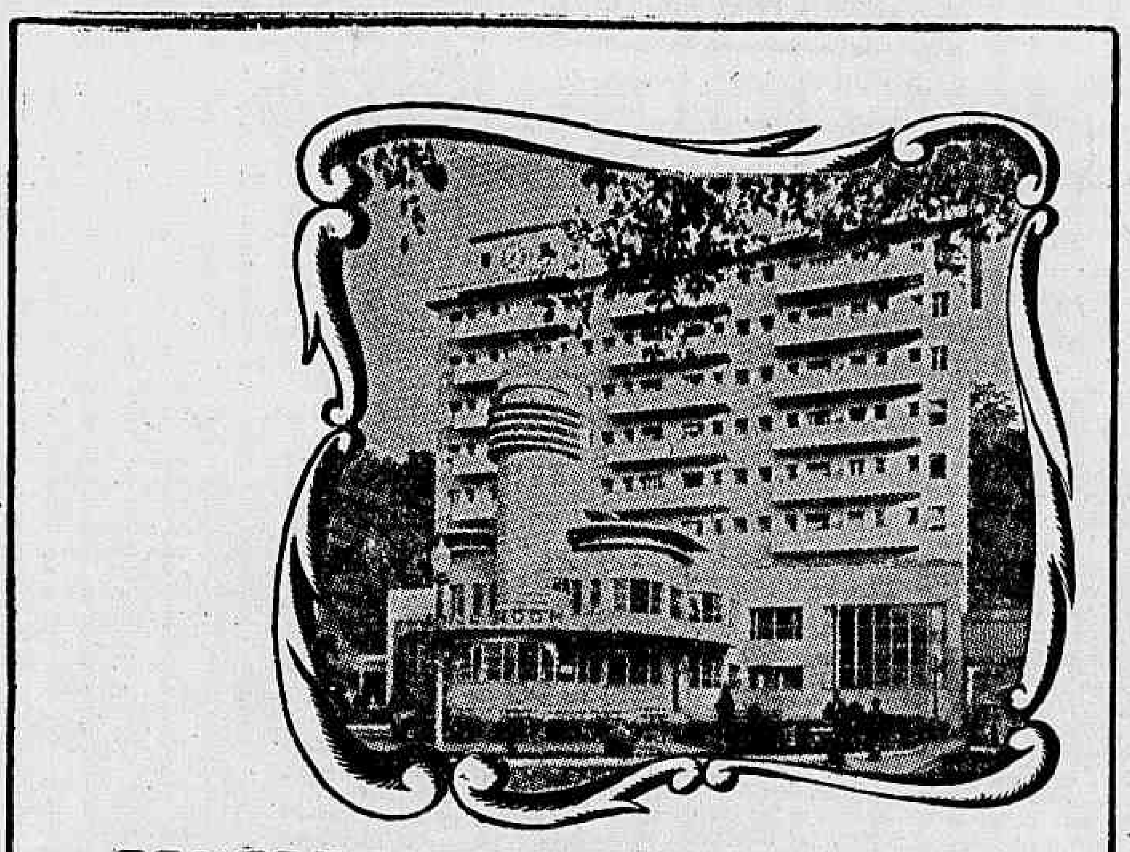

CONFORTO E CONFIANÇA

Apartamento com dormitorio e banheiro. Casal: 70$ - Solteiro 40$ - Dormitorio, sala e banheiro 90$ - Super-luxo: Casal 130$ Crianças até 6 anos: 30$

Desfazer as malas num ambiente confortavel é o ideal de quem chega. Para isso procura-se um hotel de confiança, que não seja desses lugares onde se pousa para algumas horas de estadia contrafeita. O Hotel Balneario Icaraí não lhe dá "hospedagem." Dá tudo o que se pode esperar de um grande hotel balneario, dotado de todo o conforto moderno.

Da varanda do seu apartamento, o Sr. poderá ter junto a si a empolgante beleza da Guanabara. Entre o mar e a montanha, o Hotel Balneario Icaraí oferece um ambiente confortavel e de confiança.

Reserve hoje mesmo o seu apartamento pelo telefone interurbano Niterol 4551.

HOTEL BALNEARIO ICARAÍ

I-1

AS OPERAÇÕES NA LIBIA

Iminente o Ataque Contra Tobruk

Será Violento o Golpe de Rommel Contra o Baluarte Britanico — Noticia-se Que os Alemães Ocuparam Bardia

CAIRO, 20 (R.) — Conquanto Tobruk não tenha sido ainda atacada, parece, entretanto, que o assalto contra esta praça forte não será muito retardado. Duas fortes colunas de "tanks", alemãs, as quais, ontem ficaram detidas no seu avanço para o oriente, depois de haverem atingido certo ponto a 25 milhas de Bardia, retornaram na direção de Tobruk. Essas forças já se encontram em torno de Tobruk onde começaram a abrir trincheiras, ao mesmo tempo que estão melhorando suas posições. As forças moveis britanicas são ainda bem substanciais na Libia e continuam operando do sul contra a cintura costeira na qual o inimigo se acha agora concentrado.

LONDRES, 20 (R.) — Detendo o seu avanço em direção ao Egito, o general Rommel, ao que se julga aqui, está concentrando o ataque ao bastião britanico de Tobruk.

Os grandes canhões da fortaleza já começaram a fazer ouvir o seu desafio ás forças do Eixo, em torno do perimetro de defesas de vinte e oito milhas de comprimento.

O Afrika Korps encontra-se enfileirado diante de Tobruk, desde Acroma ao oeste de Eladem, no sul. A sua infantaria é composta principalmente de alemães, porem o general Rommel tem, no oeste, reservas de potencial italiano, das quais pode dispor.

Julga-se que presentemente Rommel não tem recursos suficientes para atacar Tobruk e manter simultaneamente a pressão para leste.

Tendo enviado observadores em direção á fronteira egipcia, Rommel parou em determinado ponto, perto de Gambut e retirou a maior parte das suas forças para o triangulo El Duda, El Hamed e Sidi Rezegh.

Nesse interim, o 8º exercito do general Ritchie mantem agora a linha de batalha a cerca de trinta milhas ao oeste da cidade de Solum na fronteira egipcia.

A sua força movel tem realizado diversos avanços partindo do sul, afim de fatigar o Afrika Korps. Antes da sua retirada, as forças britanicas levaram a efeito extensiva demolição na zona da Libia limitada pelo mar. Bardia foi destruida.

LONDRES, 20 (U. P.) — (Urgente) — Nos circulos militares se revelou, sem confirmação oficial até agora, que as forças do Eixo capturaram Bardia.

NOVA YORK, 20 (U. P.) — A radio alemã transmitiu um despacho do "Corriere Della Sera", segundo o qual as perdas do 8º exercito britanico na Libia, de 26 de maio a 18 deste mês, alcançaram 20.000 prisioneiros, 400 aviões e grande quantidade de "tanks" e canhões. O referido despacho não dava cifras de mortos nem de feridos.

A luta na Libia

CAIRO, 20 (U. P.) — Em Tobruk e na fronteira egipcia, duas poderosas forças britanicas embasavam, hoje, suas peças de artilharia, atentas aos primeiros sintomas que pudessem indicar a iminencia de um assalto em grande escala contra qualquer das posições aliadas.

A maior parte das fontes militares desta capital prediz um assalto contra Tobruk, por terra, ar e talvez, tambem, por mar a cargo das unidades "mosquito". E' a operação mais provavel do coronel-general Erwin Rommel cujos elementos blindados manobram nestes momentos nas zonas sul e leste do famoso porto.

Não se afasta, igualmente, a possibilidade de uma investida violenta sobre o Egito. Isto dependeria, segundo opiniões locais, da capacidade de Tobruk para resistir.

De qualquer forma, o ataque intenso e iminente contra Tobruk com todos os elementos de aviação e artilharia de que possa dispor o inimigo, e, talvez, inclusive com paraquedistas, parece vislumbrar-se como a ação mais provavel desta fase da campanha de Rommel por subjugar o Egito. Ao referir-se á retirada dos alemães, a oeste de Bardia, um comentarista expressava hoje o seguinte: "E' possivel que tenha por objeto recuperar e organizar suas forças, porem não poderia determinar-se como passo preliminar para lançar-se sobre a fronteira, por Solum ou para intentar primeiro o ataque a Tobruk. O improvavel é que intente ambas ações de uma só vez"

Os observadores extra-oficiais duvidam, no entanto, de que Rommel deixe Tobruk em seu flanco, correndo o risco de uma nova saida dos defensores, sincronizada com alguma futura ofensiva britanica.

A posição de Tobruk, no momento, se vê dificultada pelo fato de que, agora, os britanicos não contam com o grande dominio no Mediterraneo que exerciam ha um ano. Ademais, Rommel recebeu consideraveis reforços de artilharia, inclusive peças de 155 e "Howitzers" de 210 milimetros e deve dispor, ainda, de grande numero de tanques pesados.

Se esse ataque se visse coroado de êxito, a investida sobre o Egito poderia vir depois, ao iniciar-se a estação propicia. O comentarista se absteve de divulgar qual é o poder das forças que guarnecem Tobruk e qualifica Bardia como "terra de ninguem" na qual os britanicos, ao menos momentaneamente, contam com um dominio maior que o Eixo.

Entrementes, as colunas ligeiras britanicas acossam os flancos do inimigo, ao sul da zona de Sidi-Rezegh, afim de criar-lhes a maxima confusão e dispersá-las, coisa que não puderam fazer a ultima vez que o inimigo acometeu contra Tobruk.

De acordo com o comunicado de hoje, não se registaram outras mudanças importantes na situação no transcurso das ultimas vinte e quatro horas.

O inimigo parece desinteressar-se pelas posições britanicas da fronteira pois destacou duas colunas blindadas em direção a Bardia e, em seguida, as retirou.

Tampouco ha novidades em Tobruk, onde se assinalou uma ligeira atividade aerea, porem nada de importante.

APLAUSOS DELIRANTES

Tito Guizar — "O Trovador Romantico" — continua, na Urca, a fazer um sucesso sem precedentes na cronica artistica da cidade. O baritono mexicano que ha quase dois anos passados nos visitou pela primeira vez e que tantos admiradores conquistou, então, está vendo agora aumentar em proporção geometrica o numero de seus "fans". Delicado e simpatico, Tito Guizar tem sempre uma surpresa para os seus ouvintes. Por ocasião de sua primeira temporada nesta capital creou uma balada saudando a graça da mulher brasileira, que foi um grande êxito. Agora, canta a beleza de Copacabana, em melodia que está sendo repetida em todos os cantos da cidade. E', portanto, um velho amigo que os seus "fans" têm ido rever. Alias, seus admiradores são todos os que apreciam a musica sugestiva e harmoniosa do México. Por isso é comum encontrar-se a miude discotecas inteiras compostas por canções creadas pelo incomparavel astro mexicano.

A temporada de inverno que a Urca iniciou com grande brilhantismo encontrou, desse modo, seu astro perfeito. E isso têm achado todos os que o tem aplaudido. O publico que comparece ao simpatico night-club é integrado, como sempre, pela melhor sociedade local. Ainda ontem, por exemplo, a Urca apresentava um aspeto delicioso, com todas as suas mesas ocupadas e uma alegria comunicativa pairando no ar. As orquestras, suavisadas pelo tom embalador do orgão e do novacorde mantinham as dansas animadas e enchiam a sala de harmonia. O "show, tanto o das dez horas, como o da uma hora foi delirantemente aplaudido, culminando o entusiasmo quando surgiu em cena o aplaudido cantor mexicano, interprete incomparavel das melodias populares da grande nação irmã.

A SITUAÇÃO NO EXTREMO-ORIENTE

Submarinos Ingleses Puseram a Pique Um Navio de Guerra Japonês no Estreito de Malaca

LONDRES, 20 (R.) — O Almirantado comunica:

"Submarinos de s. m., operando em aguas do Oriente anunciaram bem sucedidos ataques contra a navegação japonesa no estreito de Malaca. Um submarino atacou um comboio de três navios. O mais importante desses navios, um grande vaso de guerra, foi torpedeado e posto a pique. Outros submarinos de sua majestade, torpedearam e puseram a pique dois grandes navios japoneses de abastecimento.

A LUTA NA CHINA

CHUNGKING, 20 (R.) — Parece que a ofensiva niponica nas provincias de Kiangsi e Chekiang, na China Oriental, está enfraquecendo. Considerando que não podem reter a brecha na ferrovia que corre através das duas provincias, os japoneses, em Chekiang, estão recuando para leste, na direção de Chushien e as forças que se encontram em Kiangsi recuam para oeste, na direção de Nanchang, segundo as ultimas informações.

O avanço niponico para o norte, partindo de Cantão, continua. As forças niponicas atingiram um ponto a 128 milhas ao sul de Shaokwan.

PROSSEGUEM OS "RAIDS" DA R. A. F. CONTRA BURMA

NOVA DELHI, 20 (R.) — Não obstante as más condições atmosfericas, os "raids" da RAF contra Burma prosseguem. O comunicado do Q. G. do Ar diz:

"Aparelhos da RAF bombardearam, ontem, objetivos japoneses em Calewa, no rio Chindwin, ao sul de Mawlaka. Numerosos edificios foram danificados. Alem do ataque contra Akyaba, na quinta-feira, o aerodromo de Myityna foi tambem bombardeado. As pistas foram atingidas, tendo sido observadas as explosões perto de aparelhos pousados no solo. Todos os nossos aparelhos regressaram a salvo.

CHUNGKING, 20 (U. P.) — Continuava-se combatendo hoje em meia duzia de frentes do sudeste da China, onde os dois contendores conquistaram ou reconquistaram alternadamente cidades ou aldeias, porem sem que se produzissem ações importantes.

O autorizado "Ta Kung Pao" indica a possibilidade de que o Alto Comando Nacionalista abandone todo o territorio pelo qual os japoneses lutam no sudeste.

O jornal, que é orgão do exercito chinês, aconselha que todo o territorio que se encontra a éste da linha Nan Chang — ou seja a éste da estrada de ferro de Hangkow a Cantão — seja entregue a "tropas moveis" ou guerrilheiros, com o que permitiria sua virtual dominação pelo inimigo. Os nacionalistas segundo essa idéia procurariam conservar a provincia de Kian Shi, como virtual zona de para choques dos mais importantes distritos da China.

Esse jornal, ao comentar o desastroso resultado da campanha em Kiang Si, anima os chefes militares a deterem sua retirada na linha de Nan Chang. O oeste de Kiang Si constitue a zona avançada de Hunan. Ali se produzem muitos minérios necessarios para a defesa.

O comunicado oficial de hoje diz que a luta continuou ontem em torno de Kwang Feng, em Kiang Si, tendo os chineses ocasionado muitas baixas aos japoneses. No mesmo dia os japoneses abriram caminho através das posições chinesas em torno de Shan Chi, a 7 quilometros ao sudeste de Kwang Feng. Uma coluna inimiga retirou-se para o norte e outra atravessou o rio Sin e ocupou Kutu. A' tarde, os chineses reconquistaram Kutu e atacaram vigorosamente a coluna japonesa nas montanhas que se erguem ao norte da povoação.

Por sua vez, a agencia noticiosa "Central News" informou que as tropas chinesas, durante a contra-ofensiva na ultima quarta-feira, no centro e sul de Kwang Tung, se apoderaram das elevações que rodeiam Yuntan, cidade estrategica sobre a estrada de ferro de Cantão e Hankow e a 50 quilometros ao norte de Cantão.

Contidos os Movimentos Contra o Caucaso e Suez

As Batalhas Na Russia e Na Libia Podem Converter-se Num Esforço Tão Inutil Como Custoso Para o Reich

(Por MANOEL CHAVES NOGALES

LONDRES, 20 — (Da AFI, para a Reuters) — A impressão dominante no momento atual, em Londres, é o curso dos acontecimentos, que se pode precipitar nas semanas proximas. O esforço decisivo feito na Libia pelo general Rommel, para que tenha verdadeira importancia estrategica no curso geral da guerra, tem de ser superado em tal medida, que os alemães podem ficar impotentes para recolher os frutos da campanha. Este é o caracteristico geral da presente etapa da guerra.

O inimigo pode ainda realizar concentrações ofensivas irresistiveis, mas já não pode recolher o resultado de suas operações. A campanha da Libia pode ainda converter-se em esforço tão inutil como custoso.

Esta é a mesma situação para a frente russa. Os desesperados esforços do inimigo comportam exitos locais, mas deles sai arfante, sem animo para rematar as investidas, sempre fechado num novo circulo de ferro. Seus dois grandes movimentos estrategicos, para o Caucaso e para o Egito, estão contidos. A marcha para o Proximo Oriente que em opinião de muitos tecnicos militares, é o unico teatro de operações onde a guerra mundial poderia decidir-se, está consumindo seu potencial belico até o extremo de não poder chegar sequer ao verdadeiro campo de batalha. Na frente russa, o avanço na direção da Transcaucasia esta condicionado pela situação do resto da frente.

Os alemães, que tiveram de demonstrar o dispositivo do ataque por causa da ofensiva preventiva de Timoshenko, tardarão ainda algum tempo em montar uma nova ofensiva de verão que substitua o golpe falho da primavera. Mas, mesmo se já estivessem dispostos, não podem lançar-se a fundo num ponto, sabendo que automaticamente, outra ofensiva aliada, na mesma frente russa ou numa segunda frente ocidental, lhes obrigaria a soltar a presa para acorrerem á propria defesa numa linha vital.

As semanas transcorrem rapidamente e a ação na Libia, como a luta em Sebastopol, não bastam para manter o ritmo da guerra que a Alemanha necessita. Nesta data, em anos anteriores, os alemães tinham já desenvolvido, ou pelo menos iniciado, seus movimentos capitais.

Por enquanto, neste ano, nas operações realizadas na Russia e na Libia, não se produziram operações decisivas que comportassem modificações estrategicas consideraveis. Urge aos alemães, antes de passar esta oportunidade, modificar a situação em que se acham estacionados ha meio ano. Por isso parece logico e natural que os acontecimentos se precipitem, se bem que as circunstancias não sejam das mais favoraveis para o inimigo procurar uma decisão.

Diario Carioca

RIO DE JANEIRO, DOMINGO, 21 DE JUNHO DE 1942

A nossa opinião

As Terras da Bocaina

O aproveitamento racional de vastas areas de terra do país, para a instalação de colonias agricolas, constitue, sem duvida, uma necessidade urgente, se se quiser dar á nossa restauração economica um ritmo seguro, com o objetivo definido de tirar das possibilidades do solo brasileiro os elementos mais vitais para a obra do nosso engrandecimento e da nossa prosperidade.

O plano da colonização da Amazonia que, dentro em pouco, estará em plena execução, constituirá, sem duvida, um dos mais gigantescos empreendimentos da atual administração brasileira. E' bem verdade que iniciativas dessa ordem vão se concretizar, de uma hora para outra. Dependem de varios fatores, entre eles, os recursos financeiros e os estudos dos técnicos. Volta-se, agora, o nosso governo para as terras da Serra da Bocaina, em São Paulo, de propriedade da propria União e que abrangem um total de mais de nove mil hectares. Para as necessarias investigações, foi designada uma comissão de tecnicos cujo relatorio acaba de ser entregue aos poderes competentes. Esse relatorio conclue por julgar as terras da Serra da Bocaina aproveitaveis para fins de colonização, "adaptando-se a dispositivos regulamentares em vigor sobre o assunto."

* * *

Para que se possa avaliar do valor daquelas terras, é interessante apreciar, em sintese, algumas das informações prestadas pela comissão tecnica. Salienta o relatorio que as condições ecologicas daquela região paulista permitem tambem, ali, a instalação de um estabelecimento experimental de frutas de clima temperado. Tratando-se ainda de terras da União, que devem ser acauteladas por meio da colonização especial, afim de conservar suas belezas naturais e as reservas florestais tipicas dessa região, "adapta-se mais, neste caso, á colonização tipo Granjas Modelo, com certas modificações, em vista da topografia acidentada e dos campos florestais e savanas, que exigem maiores lotes, para seu melhor aproveitamento."

As terras da Serra da Bocaina estão situadas no municipio de São José de Barreiros, cidade que é cortada pela estrada Rio-São Paulo. Possuem grandes florestas com preciosas reservas de madeiras de lei. O clima é temperado. Possuem força hidraulica abundante. Já se cultivam, ali, o milho, o feijão, a batatinha, o amendoim, a pera, a maçã, o pessego, a avelã, o marmelo, etc.

No caso que o governo resolva colonizar as referidas terras, será construida uma rodovia, com a extensão de 20 quilometros, ligada á Rio-São Paulo, tornando facil e rápido o transporte dos seus produtos para os centros consumidores.

* * *

O momento especial que o mundo atravessa impõe aos países do nosso continente uma politica dinamica de aproveitamento das suas terras para uma intensa produção agricola. A economia de todas as nações, mesmo os das que se não hajam envolvido na luta, será tão seriamente abalada que precisarão possuir reservas enormes para enfrentar a grande crise que fatalmente surgirá. E é, justamente, no cultivo da terra que elas encontrarão o elemento mais forte para essa resistencia economica. O Brasil possue vastissimas areas de terras aproveitaveis, que, aproveitadas pelo governo poderão se tornar fontes prodigiosas de riqueza. O que já se está fazendo na Baixada Fluminense atesta a necessidade de um grande esforço construtivo. Como se vê do relatorio referente ás terras da Serra da Bocaina, que rapidamente apreciamos, tudo leva a crer que, dentro de pouco tempo, aquela zona será um dos mais fortes esteios da economia e da prosperidade do nosso país.

Banco FIGUEIREDO ROCHA

RUA DA QUITANDA, 111

Especial para o DIARIO CARIOCA

O Tratado Anglo-Russo Foi Um Golpe no Sonho Hitlerista

De Luiz Araquistain

LONDRES, 20 — (Da Reuters) — As consequencias do tratado anglo-russo podem ser tão decisivas, que sua assinatura fez passar para o segundo plano as batalhas da Libia e as da frente russa. E' verdade que nenhuma dessas ofensivas alemãs inspira já aquela inquietação que suscitavam as campanhas do primeiro ano da guerra. Em parte, talvez, porque os ataques alemães não tenham agora o impeto de então, ou porque suas tropas atuais sejam inferiores em forças de choque ás do inicio, ou porque seu material belico seja inferior e relativamente menos abundante. E' ainda possivel que os aliados disponham já de meios analogos de defesa, tanto em quantidade quanto em qualidade, alem de haverem aprendido, tão bem como os alemães, a tecnica da guerra mecanizada, isto é, o "blitzkrieg" é coisa que passou á historia.

Essa confiança na estabilidade das frentes russa e libica permitiu que, neste caso, fosse absorvida a atenção pelas consequencias politico-militar do acordo em apreço, clausula de maior importancia imediata é aquela pela qual as duas potencias signatarias se comprometem a não negociar uma paz separada com a Alemanha ou suas associadas.

O ano critico da França foi 1940 e o da Russia, o de 1941. A França não poude ou não soube superá-lo e fez uma paz em separado, abandonando outro tratado aliado. Mas a Russia o superou e surgiu o tratado quando o perigo de uma crise militar e a necessidade de paz separada estão definitivamente dominados, ou afastados.

Mais do que uma garantia contra a paz separada, o tratado anglo-russo é a afirmação de que as possibilidades de tal paz foram eliminadas graças ao esforço do exercito russo. Não existe, portanto, paralelo entre esta e nenhuma das situações historicas que se citam com intuitos derrotistas.

Em 1942, produz-se, não só um ato de vontade inquebrantavel, como tambem o reflexo da realidade militar, que começa a ter firmeza indestrutivel. Não é um puro desejo abstrato de vitoria; é tambem, e sobretudo, a segurança absoluta na vitoria. Por isso foi-lhe fixada a duração de vinte anos. Dessa maneira, desvanece-se para sempre o sonho hitlerista de uma paz em separado, alternativamente com a Russia ou com as potencias anglo-saxonicas.

A astucia hitlerista e a candura dos demais estão definitivamente esgotadas. A diplomacia fulminante, como a guerra fulminante, ("blitzkrieg"), passou á historia.

ATOS DO CHEFE DO GOVERNO

Subvencionada Com 1.400 Contos Anuais a S. A. Empresa de Viação Aerea Rio Grandense

O presidente da Republica assinou os seguintes decretos:

NA PASTA DA JUSTIÇA

Nomeando Orlando Pires de Argolo e Pedro Limoeiro Junior, para exercerem interinamente, o cargo de comissario de policia classe H.

NA PASTA DA AGRICULTURA

Demitindo Maria dos Santos Souza Leão, auxiliar de ensino, classe D.

Exonerando Azor de Arruda Melo, do cargo de almoxarife, classe E.

Concedendo exoneração a Luciano Jacques de Morais, do cargo, em comissão, de diretor geral, padrão R, do Departamento Nacional da Produção Mineral e a Glicon de Paiva Teixeira, do cargo, em comissão, de diretor, padrão O, da Divisão de Fomento da Produção Mineral.

Nomeando: Antonio José Alves de Souza, engenheiro, classe M, para exercer o cargo, em comissão, de diretor geral, padrão R, do Departamento Nacional da Produção Mineral; Valdemar José de Carvalho, engenheiro, classe M, para exercer o cargo em comissão, de diretor, padrão O, da Divisão de Aguas; e Avelino Inacio de Oliveira, engenheiro de minas, classe M, para exercer o cargo, em comissão, de diretor, padrão O, da Divisão de Fomento da Produção Mineral.

NA PASTA DA GUERRA

Reformando o professor catedratico do Colegio Militar, coronel da Reserva, Alfredo Severo dos Santos Pereira.

NA PASTA DA MARINHA

Demitindo, Valdir Pereira Santana, operario, de imprensa, classe C.

NA PASTA DO TRABALHO

Removendo, por permuta, Renato Haas Bastos, escriturario, classe G, do Departamento Nacional da Propriedade Industrial para o Departamento Nacional de Imigração, e deste para aquele, Renato Vieira Peixoto, escriturario, classe G..

Concedendo subvenção ás linhas aereas mantidas pela S. A. Empresa de Viação Aerea Rio Grandense o presidente da Republica assinou o seguinte decreto-lei:

"Art. 1.º — E' concedida á S. A. Empresa de Viação Aerea Rio Grandense — "VARIG" — a subvenção anual de . . . . . 1.400:000$ (mil e quatrocentos contos de reis), pela execução das diversas linhas aereas mantidas por essa empresa no Estado do Rio Grande do Sul, inclusive as que estabelecem ligação com outros Estados, ou se estendam ao exterior do país.

Artigo 2.º — O pagamento dessa subvenção será efetuado em duas prestações iguais, nos meses de junho e novembro, á vista dos certificados expedidos pela Diretoria de Aeronautica Civil e observadas as condições que forem estabelecidas no contrato de concessão a ser celebrado.

Artigo 3.º — Alem das obrigações comuns aos concessionarios de linhas aereas, deverão constar desse contrato, as seguintes:

a) — a aplicação da subvenção, será devidamente comprovada em tomada de contas regular, apurando-se o movimento financeiro da empresa, durante o ano anterior, em todas as linhas e serviços.

b) — O pagamento da primeira prestação anual da subvenção dependerá sempre da aprovação da tomada de contas referente ao exercicio anterior.

c) — Para gozar da subvenção concedida, a S. A. Empresa de Viação Aerea Rio-Grandense — "VARIG" — deverá realizar um minimo anual de 500.000 quilometros de vôo em todas as linhas componentes da rede aerea.

d) — A S. A., Empresa de Viação Aerea Rio Grandense — "VARIG" — deverá expandir as suas linhas atuais para estabelecer novos ramais em 1943, providenciando afim de que a ligação Pelotas-Montevidéu, com duas viagens semanais, seja iniciada em junho do corrente ano, e mantida com regularidade, de acordo com os horarios aprovados.

e) — O material de vôo deverá ser aumentado em relação ao existente em 31 de dezembro de 1941 e adquirido, pelo menos, um avião tri-motor.

f) — O contrato de concessão vigorará até 31 de dezembro de 1944, podendo ser prorrogado a juizo do Governo.

Art. 4.º — No corrente ano, a subvenção de que trata o art. 1.º, será paga nas epocas indicadas, á vista do certificado referido no artigo 2.º, e será destinada a auxiliar a aquisição do material de vôo.

Art. 5.º — Fica aberto ao Ministerio da Aeronautica o credito especial de 1.400:000$ (mil e quatrocentos contos de reis), para atender ao corrente exercicio ás despesas (Serviços e Encargos) com o pagamento da subvenção concedida pelo presente decreto-lei.

Art. 6.º — Fica sem aplicação a dotação de 489:040$ (quatrocentos e oitenta e nove contos oitocentos e quarenta mil reis), consignada na verba 3 — Serviços e Encargos, Consignação I — Diversos, s/c. n. 06 — Auxilios, Contribuições e Subvenções, 03 — Subvenções 21 — Diretoria de Aeronautica Civil; f) — Navegação Aerea Porto Alegre — Pelotas — Uruguaiana, do vigente orçamento do Ministerio da Aeronautica (Anexo n. 13 do decreto-lei numero 3.960, de 19 de dezembro de 1941).

Art. 7.º — Revogam-se as disposições em contrario".

A NOVA ORDEM

Hitler Fracassou no Seu Plano Diabólico de Germanizar a Polonia

Memoria de "Arianos" Em Dantzig e Na Prussia Ocidental — Os Processos Obscurantistas Usados Contra a População — Expropriação de Granjas e Estancias — "Nas Mãos de Um Alemão do Reich"

LONDRES, junho — (Serviço especial da "Inter-Americana") — "Muitos alemães na Polonia gostariam muito de regressar á patria", diz o "Koelnische Zeitung" num artigo onde trata das dificuldades da germanização, "mas o Gauleiter Forter deu estritas ordens para ninguem sair do seu posto". O leitor deste artigo fica com uma forte impressão de que a obrigatoria germanização da Polonia está causando mais dificuldades aos alemães do que eles esperavam. Se bem que o governador-geral Frank tenha dito ainda não ha muito tempo: "Os polacos têm sido sempre estrangeiros em solo alemão; o país foi sempre alemão", de repente, depois de dois anos e meio de guerra, o "Koelnische Zeitung" teve de concordar que "infelizmente os alemães em Dantzig e na Prussia Ocidental são uma minoria".

No entanto, os nazis estão fazendo os maiores esforços para apressarem o exterminio encetado. Em toda a Polonia "incorporada" acham-se atualmente suprimidas todas as facilidades de educação para as crianças polacas. A região era anteriormente habitada por dez milhões de polacos e muito poucos alemães. Mas os nazis têm fechado as escolas gradualmente, e puseram agora pessoal docente alemão nas ultimas delas. Todos os professores e todos os sacerdotes polacos foram deportados para o que se chama o "Territorio do Governo Geral". Podem continuar a ensinar lá, mas apenas nas escolas elementares. A instrução secundaria é lá proibida.

A GERMANIZAÇÃO DA POLONIA

Acontece que o jornal "Ostdeutsche Beobachter" acaba de publicar um relato do tragico estado em que se encontram os polacos — e com estatisticas. O artigo trata especialmente das condições em vigor no "Wartheland", dando numeros iluminantes para algumas das grandes cidades. Os distritos urbanos e rurais de Lodz (Litzmannstadt) têm de acomodar 54.972 colonos alemães procedentes de Volhynia, 10.360 dos Estados Balticos, 8.806 da Bessarabia e 3.281 da Bucovina — um total de 74.419. Quer dizer que, pelo menos, um numero igual de polacos foi escorraçado de lá para dar o lugar aos alemães. Na região do Poznan foi arranjado lugar para 27.613 alemães do Baltico, 20.360 de Knoim e Lublin, 13.404 da Bessarabia, 5.537 de Volhynia e da Galicia, e 4.636 da Bucovina — perfazendo ao todo 71.550. Os numeros relativos a Inowroclav e imediações são: 38.033 colonos de Volhynia, 12.682 do Baltico, 6.201 da Bessarabia, 2.122 da Bucovina e 1.712 de Kholm e Lublin, ou seja um total de 58.750. Mas estes numeros não representam de nenhuma maneira o diluvio alemão da Polonia. Estes 297.719 alemães não compreendem os que para lá seguiram de dentro das fronteiras do Reich. A respeito destes não ha numeros dignos de confiança.

EXPROPRIAÇÃO DAS GRANJAS E ESTANCIAS

Desde o principio os nazis favoreceram a expropriação das granjas e das estancias, mas ultimamente têm tambem dado atenção á destruição das artes e oficios polacos. Segundo o "Ostdeutsche Beobachter", na ocasião em que a Alemanha se apossou do "Wartheland", havia lá 60.000 negocios desta natureza. Quantos ha lá agora? Os nazis disseram que 25.000 não tinham valor nenhum e fecharam-nos, roubando o ganha-pão aos proprietarios e aos trabalhadores. Com respeito aos restantes, até agora confiscaram 5.100. 1.100 destes foram, segundo eles disseram, "vendidos" a "Volksdeutsche", ao passo que os outros 4.000 vão, por enquanto, ser administrados pelo "Haup-Treuhandstelle Ost". O jornal diz-nos que se desenvolveu uma situação interessante. Se bem que haja "grande procura de artistas competentes", a falta de braços é tão grande na Alemanha que não ha alemães disponiveis para tomarem conta destes negocios. A unica razão por que os ultimos negocios polacos permanecem ainda em mãos polacas é simplesmente porque não ha ladrões competentes para tomarem conta deles. Vê-se, pois, que não é muito facil "germanizar" o territorio, de conformidade com as ordens de Hitler. O "Deutsche Rundschau" sente que o país não possa fazer-se alemão até se instalarem nele camponeses alemães. Na realidade, a falta de braços é um obstaculo á solução do problema dos camponeses, mais ainda do que á solução do problema dos artistas. O "Ostdeutsch Beobachter" diz com razão: "Não ha dificuldade em encontrar proprietarios alemães para se encarregarem das granjas e estancias polacas expropriadas. Mas se não se puderem por nessas propriedades trabalhadores alemães, não se pode chamar germanização á operação". E, na realidade, os "veteranos" nazis estão plenamente dispostos para se fazerem fazendeiros de elite á custa dos polacos escorraçados.

"NAS MÃOS DE UM ALEMÃO DO REICH"

Mas não se podem encontrar trabalhadores alemães que se prestem a trabalhar nas propriedades polacas mais arduamente do que na propria Alemanha. Ha, pois, grande dificuldade em germanizar a vida rural. E nas cidades as coisas não são faceis tambem. No principio deste ano instalaram-se em Lodz cerca de 150.000 alemães, em Kalisz 60.000 e em Gr... 30.000. Por cima de uma loja pode-se ler agora "Nas mãos de alemão do Reich", por cima de outra "Esta loja pertence a um Volksdeutsche". Um terceiro faz reclamo dizendo que o negocio pertence a um "alemão do Baltico", ao passo que um quarto apregoa que é "alemão dos Balcans". Um quinto pede que comprem na sua loja porque é "alemão da Dobrudja", um sexto porque é "alemão do sul do Tirol". Outras taboletas recomendam o novo proprietario do negocio roubado como "alemão da Galicia", "alemão da Bessarabia", ou "alemão da Bucovina". Todas estas mestres importadas da "raça mestre" julgaram que tinham á mão uma pechincha, quando chegaram á Polonia para tomarem conta dos despojos que lhes foram distribuidos. Os "mestres" estão já muito desapontados e têm saudades das terras de onde vieram para o falso paraiso, especialmente os procedentes do Reich, onde os nazis não se cansam de carregar de favores os seus "soldados veteranos".

TÓPICOS

A CRISE DE MATERIAIS DE CONSTRUÇÃO

FALOU-SE, ha dias, na alta de materiais de construção, havendo, até, um movimento do Sindicato de Construtores de Imoveis, no sentido de se chamar a atenção dos poderes publicos para a ameaça que isso representava ao trabalho de milhares de operarios e á mobilização de vultosos capitais.

Reclamava-se, então, no memorial enviado por aquele orgão de classe ás autoridades competentes, não só contra a alta de preços, como tambem contra a falta de materia prima, o que, aliás, é uma consequencia logica da majoração das cotações.

Passando-se, porem, a examinar o movimento dos planos de obras, classificando-o por fases de construção, o resultado contradiz em absoluto as dificuldades proclamadas pelo referido sindicato.

Os dados abaixo oferecem esclarecimentos completos e muito expressivos.

LEBLON — Obras quase concluidas, 47; em revestimento de paredes externas, 11; em abertura das bases dos alicerces, 29; em plantas, 65.

IPANEMA — Obras quase concluidas, 38; paredes levantadas, 34; bases para alicerces, 31; projetadas, 51; em plantas, 67.

COPACABANA — Obras em conclusão, 39; paredes levantadas, 55; bases para alicerces, 19; projetadas e demolições, 67; em plantas, 82.

Ora, as obras em andamento naturalmente serão afetadas pela crise de material, e não ha como empregar esforço para não comprometer o seu acabamento.

Note-se, porem, que nada menos daquele global de obras, 79 ainda futuros arranha-ceus, estão na abertura de alicerces; 173 em projeto e 214 em plantas. Por outras palavras, num periodo de carencia de materiais de construção, vamos ainda agravar mais a situação com as novas exigencias dos novos 416 edificios a serem construidos somente naqueles três bairros. Faça-se, agora, um calculo sobre o que vai pelo resto da cidade.

* * *

UM ABUSO A COIBIR

A QUEDA de um balão, nessa época das comemorações juaninas, é motivo para correrias e algazarra da garotada, ansiosa por destruir o viajante aereo que volta á terra. O que é lamentavel é que malandros e desordeiros se metam no meio dos garotos, transformando uma brincadeira num motivo para expansão dos seus instintos. Ainda ante-ontem os moradores da rua general Roca foram alarmados por uma turba que desceu o morro do Salgueiro, visando apanhar um balão, que parecia, estava destinado a cair naquela via publica. Armados de cacetes, os componentes da referida turba invadiram uma avenida existente naquela rua, causando panico, principalmente entre as senhoras e senhorinhas, que foram desrespeitadas pelos desordeiros.

Uma respeitavel senhora que se julgou no legitimo direito de protestar contra aquele abuso, foi espancada por um dos garotos que, exaltado, não mediu o seu gesto insolente que acabava de ter.

Cenas como essas podem-se repetir em outros lugaress da cidade. E á policia compete coibir de maneira energica abusos semelhantes.

Intercambio Radiofonico Entre as Escolas Navais do Brasil e dos Estados Unidos

Em continuação ao programa de intercambio radiofonico brasileiro-norte-americano, organizado pelo DIP., teve lugar, ontem, através da "Hora do Brasil", uma troca de mensagens de saudação entre a Academia Naval de Anapolis, nos Estados Unidos, e a nossa Escola Naval. O ato, que se revestiu de grande vibração e brilhantismo, constituiu mais uma esplendida demonstração do espirito de ampla cordialidade e mutua compreensão que une os dois povos americanos.

Dando inicio ao programa, usou da palavra, diretamente de Anapolis, o almirante John R. Beardall, diretor da Academia Naval, que saudou a Escola Naval do nosso país. O discurso do almirante norte-americano foi lido, logo depois, em português, pelo locutor. Em seguida, a banda de musica da corporação norte - americana, executou, no auditorio daquela escola, a Canção da Academia Naval de Anapolis.

Em continuação, o almirante Lemos Basto, usou da palavra, no auditorio da Escola Naval em Villegaignon, saudando a Academia Norte - Americana, primeiro em português e depois em inglês. Finalizada a saudação do almirante Lemos Basto, os aspirantes brasileiros ergueram os vivas de estilo aos seus colegas norte-americanos, cantando, depois, a Canção da Marinha Brasileira, em um côro de 100 vozes acompanhado pela Banda da Escola Naval.

A irradiação transcorreu em perfeitas condições tecnicas, sendo ouvida, com nitidez, tanto no Brasil como nos Estados Unidos.

Restringida a navegação no Danubio

MOSCOU, 20 (R.) — Informações de Istambul dizem que a Hungria, Bulgaria e Rumania foram despojados do uso das aguas do Danubio, em resultado de uma ordem das autoridades militares germanicas, restringindo a navegação naquele rio ao trafego da Alemanha.

Descontentamento Na Inglaterra

OS REVEZES DA LIBIA ESTÃO PROVOCANDO UMA SERIE DE EXPLORAÇÕES POLITICAS

WASHINGTON, 20 (Reuters) — As conjecturas em torno da significação do novo encontro Roosevelt-Churchill partem de todos os lados, ao mesmo tempo que se espera uma comunicação oficial sobre as conversações, dentro em breve.

Ha duas correntes de opinião, no que se refere á visita do sr. Churchill, a primeira é a de que teria vindo aqui para discutir "a urgente tarefa da criação de uma segunda frente"; a segunda é a de que o seu proposito principal seria o de convencer o presidente Roosevelt e os seus auxiliares diretos da necessidade de manter o Egito a todo custo.

Uma mensagem de Londres, publicada hoje nesta capital, tem como cabeçalho — "Churchill pede auxilio para salvar a Africa". Sugere-se que o primeiro ministro britanico estaria certo de que a frente do Mediterraneo, sendo a chave da vitoria, deve ter precedencia sobre a segunda frente, na Europa, pelo menos por enquanto.

Opina-se, por outro lado, que a visita do sr. Churchill teria sido planejada antes da situação na Libia se ter tornado critica e, embora naturalmente o assunto entre em foco nas discussões não seria necessariamente o motivo primario da sua visita.

COM UM SIMPLES TRAÇO, UM GRANDE RETRATO

JOAQUIM DE SALES

NO governo de Epitacio Pessoa, sendo ministro da Justiça o dr. Alfredo Pinto e governador de Sergipe o coronel Pereira Lobo, apareceu-me um dia um rapaz de 30 anos presumiveis, de pequena estatura, socadinho, moreno-carregado e parecendo, pelo olhar e pela expressão dotado de resolução e energia.

Trazia-me uma carta de recomendação de Gilberto Amado e contou-me a sua triste historia. Era fiscal do governo federal junto ao ginasio de Aracajú. O governador enviava, na epoca dos exames parcelados, uma enorme porção de meninos, que mal soletravam as palavras, para serem aprovados em francês, inglês, latim e matematica. Ele se opunha tenazmente á consumação de semelhantes patifarias, pelo que foi solicitada a sua demissão. Chamado ao Rio pelo ministro Alfredo Pinto, este lhe dirigiu as seguintes palavras :

— O sr. é o modelo dos fiscais de ensino secundario no Brasil. Eu o admiro e o louvo, mas tenho de lhe solicitar um favor pessoal. Tire-me de uma grande dificuldade! O sr. vai solicitar por escrito sua demissão, e depois escolha no meu departamento o emprego que quiser.

• • •

— Passou-se esta conversa, continuou o rapaz há mais de seis meses. Ingenuo e crédulo, acreditei na palavra do ministro. Cai na esparrela e... fiquei desempregado! Preciso agora de um pistolão para o presidente da Republica. O deputado Gilberto Amado disse-me que só o sr. pode obter a reparação da iniquidade de que fui vitima. Demitido por ser o modelo dos funcionarios da minha classe!...

Tratei de acalmar o moço dizendo-lhe que eu pouco valia junto ao presidente, nem ele admitia intervenções no concernente á reparação de injustiças. Estavamos num sábado; que ele mesmo fosse segunda-feira, dia de audiencia publica, e expusesse o seu caso ao presidente e eu lhe garantia uma nomeação qualquer imediatamente.

• • •

O jovem bacharel quis ver nas minhas palavras uma evasiva. Não estava disposto a perder o tempo. Conhecia bem o seu país para acreditar em outra força que não a do pistolão.

Sabe Deus o que tive de lutar com ele para o decidir a ir á audiencia publica do Catete, o que só consegui, após assumir o compromisso formal de no dia seguinte, que era de audiencia aos congressistas, reforçar-lhe o pedido, interpondo a minha desvalia junto ao dr. Epitacio.

A verdade, porem, é que não tendo podido ir ver o presidente naquela terça-feira, o caso do fiscal do ginasio de Aracajú sumiu-se inteiramente da minha cabeça.

• • •

Quinze dias depois, fui abordado na avenida por um "rapaz de pequena estatura, socadinho, moreno-carregado", o qual manifestava toda a sua alegria por aquele feliz encontro, quando com insistencia me havia procurado em vão em todos os lugares onde eu costumava fazer ponto. Queria agradecer-me o grande favor que lhe prestara tão pressurosamente e de que não se esqueceria jamais.

Em vão matutava eu a saber quem poderia ser aquele moço tão sensivel a um favor que deveria ter sido insignificante, pois, nem me ocorria a natureza e o volume do obsequio que provocava aquele ruidoso regozijo. Modestamente fazia ver ao meu interlocutor que o serviço fora tão pequeno que não me devia reconhecimento de especie alguma.

• • •

Confesso a minha angustia durante aqueles poucos minutos. O jovem falava alto e gesticulava com prodigalidade. Já alguns transeuntes paravam a gozar o espetáculo e eu inteiramente alheio ás demonstrações do jovem bacharel. Até que ele falou em Gilberto Amado e pude então reconstituir toda a cena.

Não desejando enfeitar-me com penas de pavão lealmente, honestamente lhe confessei que só ao presidente Epitacio, e a mais ninguem, devia a reparação da injustiça pela qual se vinha batendo há seis meses. Acabei declarando-lhe que me havia esquecido de trocar uma só palavra a respeito com o presidente...

• • •

— O sr. é muito modesto, disse-me ele; mas, não desfazendo no espirito de justiça do dr. Epitacio, afirmo-lhe que sem o seu pistolão, eu não teria sido nomeado fiscal de jogo no Distrito Federal. Sem pistolão não se desperta o espirito de justiça de ninguem, nem mesmo do nosso presidente. Sou muito grato ao dr. Epitacio pela minha nomeação; mas como foi a seu pedido que eu a obtive, só ao sr. eu a devo, só ao sr. tenho de agradecê-la.

Achei tão estranha aquela teimosia, que fui procurar imediatamente o presidente, para dizer-lhe como estava cotado por baixo o seu espirito de justiça...

• •

O dr. Epitacio sorriu, mas reagiu :

— Que desavergonhado! Esse rapaz veio aqui, há duas semanas numa audiencia publica, por sinal das mais concorridas. Expôs-me em poucas palavras a sua situação. Confesso que fiquei impressionado e condoido, e declarei-lhe que seria atendido o mais breve possivel. Ninguem me falou a seu favor e o biltre não me faz justiça!... São todos assim! Ainda agora acabo de ler a carta de um pobre escrivão de coletoria, injustamente demitido, já dei ordens ao ministro da Fazenda para o reintegrar imediatamente. E o sr. não me pediu por ele...

Só com o traço deste episodio está pintada a nobre figura daquele grande presidente.

Os holandeses resistem á opressão nazista

LONDRES, 20 (U. P.) — A agencia Aneta informa que as autoridades alemãs, na Holanda, admitem que obtiveram muito pouco rendimento dos 170.000 trabalhadores holandeses recrutados para ajudar a industria belica do Reich, apesar das severas medidas [illegible].

O orgão alemão, "Deutsche Zeitung in den Niederlanden" afirma que o trabalho dos holandeses foi o menos produtivo de todos os operarios europeus destinados á industria germanica.

PANORAMA da GUERRA nos MARES

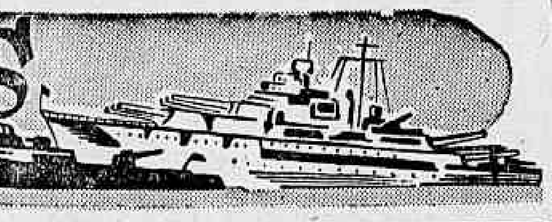

PELO OBSERVADOR NAVAL DO DIARIO CARIOCA

Deve-se á Falta de Unidade de Comando dos Aliados os Ultimos Sucessos do Eixo

Considerações Sobre a Ofensiva de Von Rommel — A Importancia das Frentes da Africa e do Atlantico — As Operações Na Russia e o Assedio a Sebastopol — Desaconselhavel a Creação Imediata de Um Novo "Front" Na Europa — O Mediterraneo e o Norte da Africa — Esperemos as Conclusões da Entrevista Roosevelt-Churchill

A semana transacta foi rica em acontecimentos de grande relevo quer no desenvolvimento das operações, quer em fatos de carater politico com elas relacionados. Confirmando os nossos pontos de vista relativos á importancia capital da frente africana, as tropas alemãs do general Von Rommel, "a despeito de sua inferioridade aerea", conseguiram, mais uma vez, impelir as forças do general Ritchie para alem da praça forte de Tobruck, á estas horas já assediada, creando uma nova ameaça para as zonas fronteiriças do Egito ampliando, assim, o perigo que passou a região do Caucaso depois dos sucessos obtidos com a ocupação quase integral da Criméia e com a resistencia, até hoje não vencida, no setor de Kharkov.

Falta unidade de comando ás nações Unidas

Desenvolve, assim, a Alemanha, o seu plano estrategico, há longo tempo elaborado e que fora previsto já no periodo invernal, por todos aqueles que se dedicam ao estudo da atual guerra, dentro de normas orientadas pela logica e ajustadas ao verdadeiro senso das proporções. As flutuações notadas nas operações das forças das Nações Unidas são a consequencia direta da falta de unidade de Comando, e tem sido este, infelizmente, um dos fatores primordiais dos insucessos de certa gravidade que, nos ultimos dias, tem enfrentado a politica aliada na frente europeia. A Alemanha, contrariamente, gosa da notavel vantagem de exercer o controle de todas as operações nas diversas frentes, através de um Estado Maior unico, cujas determinações, fornecidas depois de meditado exame da situação geral, se executem sem nenhum tropeço creado por opiniões divergentes, em todas as frentes de batalha. Mau grado o que se tem propalado sobre a influencia dominante de Hitler na elaboração dos planos de operações, acreditamos que haja nisto um certo exagero e que tudo o que se resolve na Alemanha, embora subordinado á aprovação do chanceler da Cruz gamada, passa sempre pelo crivo das autoridades técnico-militares que realmente dirigem a guerra. Esta coordenação de esforços tem sido a chave mestra dos sucessos germanicos e só será eficientemente contrabatida — e temos plena certeza de que o será — quando, consoante o sucedido em 1918, as Nações Unidas se convencerem da imperiosa necessidade de estabelecer em carater definitivo a unidade de Comando em todas as frentes.

A importancia das frentes da Africa e do Atlantico

No nosso modo de entender, há presentemente dois problemas capitais a serem atendidos com a maxima brevidade, os quais, uma vez solucionados deverão crear uma situação tal para a Alemanha que nada mais lhe restará senão subordinar-se aos desejos de seus adversarios. Queremos nos referir especialmente ás frentes da Africa e do Atlantico.

Da frente africana depende o afastamento do perigo que presentemente ameaça o Egito e das dificuldades que, de certo modo, impedem o trafego maritimo regular no Mediterraneo, necessario para que as forças das Nações Unidas possam ampliar, pelo caminho o mais curto, o seu apoio á Russia, cuja resistencia admiravel deverá, contudo ser poderosamente auxiliada, em material bélico, pelos seus aliados; da frente do Atlantico depende diretamente a continuação da luta em todos os sectores, porque é este mar o que maior relevo apresenta no transporte dos infindaveis recursos bélicos que se estão fabricando, em escala cada dia maior, no colossal parque industrial das Américas, permitindo que as perdas sofridas no mar, em terra e nos ares sejam largamente compensadas pelas novas construções e fabricos que dali se encaminhem, por via maritima, para as diversas frente de batalha, mas que de nada valerão se não puderem chegar oportunamente a seu destino. A vastidão das zonas a serem protegidas pelos aliados os tem obrigado, é certo, a uma enorme dispersão de forças, mas é sobretudo a falta de um plano unico, elaborado de comum acordo, que tem permitido ás Nações do "eixo" o exercicio da iniciativa em quase todos os setores, com as consequencias funestas a que estamos assistindo.

Hitler será forçado a uma nova campanha invernal na Russia

Na frente russa as operações se têm concretizado em violentas ações contra o setor de Kharkov e especialmente contra a praça forte de Sebastopol, obedecendo ao proposito germanico de eliminar o derradeiro baluarte de onde poderá exercer-se uma incomoda ação de retaguarda contra as forças ocupantes de Criméia, as quais, depois da possivel queda de Sebastopol, deverão ser orientadas para a zona caucasica, com uma investida destinada a crear cabeças de ponte em direção a Novorossisk de onde poderia ser tambem realizada uma ação de flanqueamento contra as tropas russas que defendem o setor de Rostof, de excepcional importancia para a defesa da cobiçada região petrolifera do Caucaso. Estas ações, dada a formidavel resistencia das tropas russas, demandarão, contudo, um largo espaço de tempo para serem conduzidas a bom termo, e é possivel que antes de sua conclusão tenhamos alcançado novamente o fim do Outono, o que porá um limite aos apetites dos germanicos obrigando-os a uma nova campanha invernal cujas consequencias serão provavelmente ainda mais severas do que as do ano em curso. Compreende-se bem a influencia capital que terá sobre o desenvolvimento destas operações qualquer êxito germanico na frente africana, porque se chegar a concretizar-se, abrirá novas possibilidades para uma ação através da Siria e da Turquia, cercando, deste modo, — executada a rota distante do golfo persico — a unica via de comunicações de que atualmente dispõe as forças anglo-americanas para prestar um imediato e pronto auxilio ao pequeno exército turco e á provavel região ucraniana e caucasica.

A conferencia Roosevel-Churchill

Na frente do Pacifico as atividades, embora relativamente pouco importantes, tem mantido imobilizadas grandes forças aero-navais americanas, enfraquecendo as defesas do Atlantico e do Mar das Antilhas, onde as perdas continuam em um ritmo indesejavel pois sobrepujam em muito á possibilidade imediata das reposições. Este resultado, de consequencias estrategicas muito importantes, não pode deixar de calar muito fundo no espirito dos dirigentes aliados e provavelmente será um dos pontos capitais a serem tratados pelos chefes das Nações Unidas nas conferencias que a estas horas devem estar realizando na propria capital americana. A visita do sr. Churchill aos Estados Unidos deve revestir-se de capital importancia no atual momento, pois aquele veterano chefe, que tão bem encarna a vontade ferrea do povo inglês, não se abalancaria a atravessar o Atlantico por via aerea se a isto não o impelisse um motivo de suma gravidade. Acreditamos que tendo feito o balanço da situação atual, o chefe do Governo britanico adotou a conclusão de que chegou o momento de coordenar definitivamente as ações anglo-americanas no sentido de adotar um plano ofensivo que deva conduzir as Nações Unidas á vitoria, acabando de vez com as hesitações que tanto prejuizo lhes têm causado.

Desaconselhavel a creação imediata de uma nova frente

Esta ofensiva, que desejamos ardentemente ver iniciada, deverá depender diretamente dos meios que realmente possuem os aliados no presente momento e da possibilidade de dispo-los da forma a mais adequada para lhes permitir alcançar propositos estrategicos de grande vulto, porque, de outra forma, conduziria apenas a um desperdicio de esforços e a ações intermitentes, de carater mais tatico que estrategico, que a tornaria inoperante e, consequentemente, desaconselhavel e prejudicial. Muitas pessoas estão convencidas da possibilidade da abertura imediata de um novo front no norte da Europa, seja na Noruega, ou mesmo na França; nós pensamos que esta eventualidade ainda não pode ser encarada e deverá, desde logo, ser afastada, pelo menos temporariamente, porque, no momento, envolveria dificuldades que consideramos como intransponiveis.

Novo "front" no Mediterraneo ou no norte da Africa

O novo front, se assim chamarmos a sucessão de operações ofensivas que deverão ser iniciadas, deve ser creado mais propriamente nas zonas marginais do Mediterraneo, seja o norte da Africa, as ilhas mediterraneas, e, talvez, algum ponto da Italia, logares onde mais facil será conduzir os elementos de que já dispõem as Nações Unidas e que estão sendo concentradas em alguma parte das Ilhas Britanicas, conforme já é mais ou menos do dominio publico. O que não se justificaria no presente momento seria a permanencia de numerosissimas forças e recursos bélicos em territorios afastados das zonas propriamente de operações enquanto nestas se travam batalhas cuja decisão, de carater estrategico, importante, se manifesta, embora sem carater definitivo, favoravel ás Nações do "eixo", como está sucedendo no norte da Africa, com reflexos extremamente prejudiciais para o moral dos povos aliados e dos que com eles cooperam. Quanto mais tarde vier a ofensiva aliada, já tantas vezes anunciada, mais dificil será conseguir resultados ponderaveis e decisivos e, desde logo, mais durará a guerra, maiores serão as perdas de vidas e maiores os prejuizos materiais. A' ofensiva terrestre e maritima dos aliados seria prestado o auxilio inestimavel dos bombardeiros aereos, com carater permanente, dos territorios do Reich e da Italia, com o proposito definido de produzir, sempre em escala crescente, uma descoordenação geral do seu sistema de transportes para dificultar, senão impedir, a remessa dos contingentes de tropas e dos recursos materiais destinados a contrabatê-la.

Seria este um programa defensavel e que provavelmente conduziria a resultados definitivos. Estarão as Nações Unidas em condições de proceder á realização de um plano desta envergadura? E' a interrogação que todos nós temos deante dos olhos, mas acreditamos que será a solução mais adequada para impedir que os exitos obtidos pelos germanicos tomem carater alarmante e redundem, para o futuro proximo, em dificuldades tais que exijam dos aliados um esforço de maiores proporções e um desperdicio de tempo que se traduzirá sempre em prejuizos materiais que seria aconselhavel não provocar, pelos riscos que acarretam.

Aguardemos as conclusões da entrevista Roosevelt-Churchill

Com relação á proteção das linhas de navegação inter-americanas, uma vez que a aviação já demonstrou a sua incapacidade para assegurá-la, a decisão deverá ser a organização dos comboios maritimos, conforme temos insistido em quase todos os ultimos comentarios. Quanto ao Japão, enquanto não fôr aconselhavel uma ofensiva de carater decisivo, sempre seria possivel realizar bombardeios intermitentes de seus centros produtores, desde que fossem localizados na China algumas unidades aereas importantes, utilizando os numerosos campos de aviação que ali têm sido construidos pelas hostes de Shan Kai Chec. A proposito ocorre nos lembrar que os aerodromos de Crekiang estão apenas a três horas de vôo de Nagasaki e a uma hora da importante base aero naval da Ilha Formosa e das numerosas linhas de navegação que, cortando os mares da China, se estendem em direção dos portos que servem de base aos exércitos niponicos em operações na China, na Birmania, na Malasia, nas Indias orientais e nas Filipinas.

Aguardemos sem impaciencia a publicação do que puder ser revelado ao publico, das decisões assentadas na Conferencia Roosevelt-Churchill, confiantes em que desta reunião sairão medidas que permitam, em breve tempo dar uma reviravolta definitiva e decisiva á situação incomoda e perigosa que estamos atravessando, "via crucis" que deverá certamente conduzir á Vitoria e a Paz, definitiva e duravel, pela qual anseiam as verdadeiras Democracias.

Chegará Hoje Ao Rio o Principe Herdeiro de Nassau

Chegará, hoje, ao Rio, viajando no avião procedente dos Estados Unidos, Sua Alteza Real, o principe João, Grão-Duque Hereditario de Luxemburgo, principe herdeiro de Nassau e principe de Bourbon de Parma.

O principe, que estuda atualmente na Universidade de Yale e que viaja em companhia do seu ajudante de ordens, o capitão Guilherme Konsbruck, visitará o nosso país em carater não oficial, representando a sua vinda a realização de um desejo ha muito formulado por Sua Alteza Real, de conhecer o Brasil, as suas instituições politicas, sua economia, suas finanças, bem como o desenvolvimento de suas riquezas e as colonias luxemburguesas estabelecidas em Minas Gerais. Esse desejo contou com o pleno consentimento da Grã-Duqueza, sua genitora.

Depois da invasão nazista do Luxemburgo, no dia 10 de maio de 1940, a Familia Grã-Ducal se retirou para o Canadá, enquanto que o governo de Luxemburgo se estabeleceu, a titulo provisorio, em Londres. A representação diplomatica do Grão-Ducado de Luxemburgo vem sendo exercida pela representação diplomatica holandesa, nos paises onde não ha um ministro de Luxemburgo, enquanto que a representação consular se acha a cargo da Belgica. Assim, o ministro da Holanda, sr. W. A. A.N. Daniels, em colaboração com o Ministerio das Relações Exteriores, organizou o programa para a estada do principe João no Brasil.

PROSTATA
DR. CLOVIS DE ALMEIDA
Cons.: R. BENTO LISBOA, 24
Tel.: 25-0802

A MAIOR COMEMORAÇÃO DOS FESTEJOS DE SÃO JOÃO

Será sem duvida feita este ano pelo felizardo AO MUNDO LOTERICO, rua do Ouvidor, 139, quarta-feira proxima, que já está todo enfeitado com flores e festões certo de que dali sairão os 3 mil contos de réis em 2 grandes premios, dando gratuitamente mais os 2 bilhetes inteiros de numeros... 7.139 e 19.139 para todos que ali se habilitarem, além de premiar todos os bilhetes ali vendidos com 20$000 se der o final 9 no primeiro premio. Lembrai-vos que dos ultimos sorteios de 3 mil contos foram ali vendidos os 2 maiores premios sob os numeros 17.680 com 2 mil contos e 26.309 com mil contos. Assim sendo a "Réprise" será assombrosa e certa'! Aos freguezes que reservarem numeros roga-se retirarem suas encomendas até á vespera da extração.

VEIAS DAS PERNAS
As veias dilatadas ou salientes tiram a beleza e a elegancia das pernas e predispõem a infecções (erisipela) ulceras, eczemas edemas (inchação) etc. INSTITUTO HELCO do Dr. JOAQUIM SANTOS, médico especialista, trata por processo proprio, sem repouso, sem dor e sem operação. Tl. 42-7871
ELETROCARDIOGRAFO RUA DA QUITANDA, 26-1º De 10 ás 19 horas Raios X MODERNO E POTENTISSIMO

Não Pode Ser Cobrado o Imposto de Transmissão Quando Excede o Valor da Venda

A cobrança do imposto de transmissão de propriedade sobre cessões de promessa de compra e venda de bens imoveis, foi um dos assuntos que preocupou a Diretoria do Sindicato dos Corretores de Imoveis do Rio de Janeiro em sua ultima reunião semanal.

Pronunciou-se, a respeito, o dr. Benjamim do Carmo Braga Junior, que, em excelente trabalho, apresenta a seguinte conclusão:

"A meu ver, é ilegal a exigencia do pagamento de transmissão de propriedade nas cessões de simples promessas de compra e venda, qualquer que seja o criterio adotado pela Prefeitura para calcular esse imposto, e isto porque o art. 5º do Decreto municipal n. 4.613, de 2 de janeiro de 1934, em que a Prefeitura se apoia para exigir o pagamento de tal imposto, foi virtualmente revogado pela Constituição promulgada em 16 de julho de 1934, que assim dispõe, em seu

Art. 187: — Continuam em vigor, enquanto não revogadas, as leis que, explicita ou implicitamente, não contrariarem as disposições desta Constituição.

Logo, deixaram de vigorar, independentemente de revogação especial, as leis ou disposições de leis anteriores que, explicitamente ou implicitamente, se mostrassem incompativeis com as novas disposições da Constituição de 1934.

No mesmo sentido dispós a Constituição vigente, de 10 de novembro de 1937, que, em seu artigo 183, reproduz literalmente aquele preceito da anterior.

Ora, aquele dispositivo do citado Decreto municipal, tributando do contrato regulado pelo direito civil, lei federal (Constituição de 1934, art. 5º n. XIX, alinea "a"; Const. de 1937, art. 16, n. XVI), tal como a cessão de direitos (Cod. civ., art. 1.065 e segs.), ficou franca contradição com o preceito constitucional que atribue competencia privativa á União, para decretar impostos sobre instrumentos ou contratos regulados por lei federal (Const. de 1934, art. 6º, I, alinea "a", in-fine; Const. de 1937, art. 20, I, alinea "a", in-fine)".

No Instituto Historico

No mês de julho realizar-se-á a quarta sessão do Instituto Historico, fazendo o 1º vice-presidente e socio grande benemerito ministro Augusto Tavares de Lira, uma conferencia sobre "Paginas de Historia Republicana através da vida do senador Pedro Velho de Albuquerque Maranhão".

A sessão será publica.

Rs. 1:000$ por 100$ para comprar tudo o que deseje, em inumeras casas gozar ferias ou tratar seus dentes nos preços de vista, pagando 1 % por prestação e uma só entrada inicial ADOMA — Rua 7 de Setembro 42, 1º Tels.: 23-1512 e 43 8660.

INSTITUTO HELCO DO DR. JOAQUIM SANTOS
PERNAS Ulceras — Varizes — Eczemas
EDEMAS - INFILTRAÇÕES DURAS ERISIPELA, FLEBITE. Trata sem operação, sem dor e sem repouso
ELETROCARDIOGRAFO RUA DA QUITANDA 26-1º Das 10 ás 19 horas Raios X MODERNO E POTENTISSIMO

OPERA
AMANHÃ

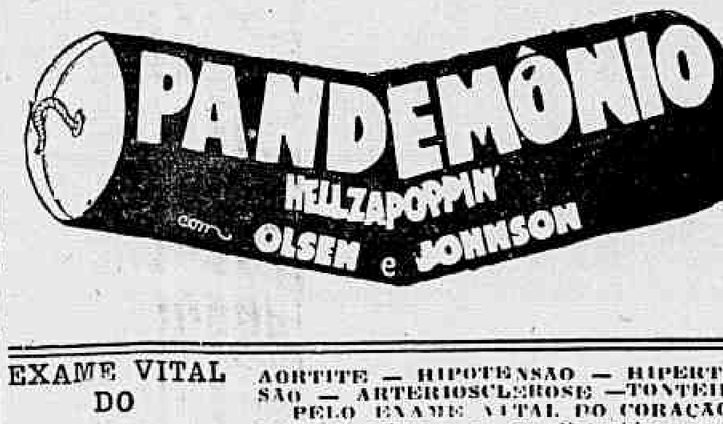

EXAME VITAL DO Coração
AORTITE — HIPOTENSÃO — HIPERTENSÃO — ARTERIOSCLEROSE — TONTEIRAS
PELO EXAME VITAL DO CORAÇÃO podemos afirmar se os disturbios mortais do aparelho circulatorio estão no inicio e como corrigi-los. Deve-se fazer periodicamente este exame, como se fazem exames de urina sangue, etc. INSTITUTO HELCO DR. JOAQUIM SANTOS
ELETROCARDIOGRAFO RUA DA QUITANDA, 26-1º De 10 ás 19 horas. Raios X MODERNO E POTENTISSIMO

Congratulações!!!

A ESQUINA da SORTE
Vendeu:
ONTEM
8.157 com 300 contos
QUARTA-FEIRA -- 24 DE JUNHO
3.000 contos de
São João
Ouvidor 50, Esq. 1.º de Março • CASA GUIMARÃES

OS QUE ACERTAM NA LOTERIA FEDERAL

Pagamento de Premios Maiores Em Maio de 1942

3.545 Contos

O bilhete numero 23911 da Loteria Federal do Brasil, premiado com 300 contos de réis, na extração do dia 2 de maio foi vendido em Cachoeira, Rio Grande do Sul e pago aos seguintes: Merquides Doke, agricultor; Placentino Gomes, agricultor; Varmor Holrich, agricultor; Antonio Carneiro Pautes, criador; Weslei de Lima, Adão Gentil Alves, Pedro Fontoura, residente em Três Vendas e Keontino Gomes da Silva, residente em Três Vendas.

O bilhete n. 29389 premiado com 300 contos de réis na extração do dia 6 de maio, foi vendido em Belo Horizonte pelo agente Lauro de Araujo e Silva e pago a d. Anita Sina de Araujo, residente á avenida Santos Dumont n. 373.

O bilhete n. 10060 premiado com 1.000 contos de réis na extração do dia 9 de maio, foi vendido em Belo Horizonte pelo agente Lauro de Araujo Silva e pago ao sr. Tiago Nicolau da Rocha, banqueiro, residente á rua Professor Morais n. 22.

O bilhete n. 10059 premiado com 25 contos na extração acima, foi pago a Antonio Caetano da Silva, residente á rua Governador Valedares, em Presidente Vargas, Minas.

O bilhete n. 7654 premiado com 20 contos de réis, ainda na extração de 9 de maio, foi pago ao sr. Antonio Macedo, hoteleiro, residente em Passo Fundo, Rio Grande do Sul

O bilhete n. 32058 premiado com 300 contos de réis na extração do dia 13 de maio, foi vendido pela Casa Fasanelo em São Paulo e pago a Trajano Lira, no Hotel Parque Balneario; Aristolino Monteiro, corretor de café, residente á avenida Costa n. 361; Joaquim Macedo Galvão, rua do Comercio; todos residentes em Santos.

O bilhete n. 14644 premiado com 300 contos de réis na extração do dia 20 de maio, foi vendido no Rio pelo Ao Mundo Loterico e pago a Antonio Rodrigues, operario, residente á rua Agrario de Menezes n. 552; André Teixeira, lavrador, Estrada Serra do Mateus n. 527 (Lins Vasconcelos); Antonio Rodrigues de Souza, rua Oliveira Lima n. 8 — Grajaú; Atherio Salustiano da Silva, rua Visconde de Cairú n. 4; Sta. Ester Grinsztein, domestica, rua Miguel Ferreira n. 29 (Ramos); Albano Ferreira Lopes, comercio, rua Benjamin Constant n. 131.

O bilhete n. 8492 premiado com 500 contos de réis na extração do dia 23 de maio, foi vendido no Rio pela Casa Fasanelo e pago aos seguintes: Francisco Moreira Lamy comerciante, residente á avenida Paulo Frontin n. 232; José Ferreira Neves, comerciario, residente á rua São Miguel n. 50; Djalma Morais, funcionario publico, rua Alice Figueiredo n. 83, Pedro Roque de Alcantara, residente á rua Almirante da Rocha n. 16.

O bilhete n. 2326 premiado com 20 contos de réis na extração do dia 27 de maio foi vendido no Rio pela Casa Fasanelo e pago aos seguintes: d. Rita Leal Pinto de Oliveira, domestica, rua Raul Redfern n. 36; Comandante Joaquim Pinto de Oliveira, rua Raul Redfern n. 36; D. Alice de Carvalho Oliveira, rua Professor Gabizo n. 309; Isidro Monteiro, comercio, rua Oitis n. 56; Luiz Fraga, comercio, rua S. Miguel n. 95.

O bilhete n. 14862 premiado com 500 contos de réis na extração do dia 30 de maio, foi vendido em São Paulo, pelos agentes Antunes de Abreu & Cia., e pago ao sr. José Soares, chefe da seção de Cadastro do Imposto de Rendas, residente á rua Jequiá n. 165.

Chá Mineiro
Marca Registada sob o n.º 8 455 em 1912 e aprovado pelo D. N. S. Publica sob o n.º 1.621, em 1923
Este chá tão conhecido e usado é indicado contra o reumatismo gotoso e artritismo, bem assim nas molestias da pele e, por ser muito diuretico é de otimo efeito nas doenças dos rins.
E' UM DOS PRODUTOS MAIS PROCURADOS DA
FLORA MEDICINAL
J. MONTEIRO DA SILVA & CIA.
Rua São Pedro n.º 38 — Rio de Janeiro
VENDEM-SE EM TODAS AS DROGARIAS E FARMACIAS
NÃO ACEITEM IMITAÇÕES

Stozembach & Co.
Sucessores de Leclerc & Co.
AGENTES OFICIAIS DA PROPRIEDADE INDUSTRIAL
RUA URUGUAIANA N. 87, 5º ANDAR
EDIFICIO ADRIATICA
Encarregam-se de contratar e promover o fornecimento dos projectores cinematograficos, dotados do aperfeiçoamento privilegiado pela Patente de invenção n. 24.656, da qual são concessionarios BYINGTON & CIA.

Falencias Requeridas

E. Walff, estabelecido á rua General Camara n. 250, sendo credor de Antonio P. Cruz, estabelecido á rua General Caldwell n. 216, pela quantia de 3:792$600, requereu ao juiz da 13ª Vara Civel a falencia da referida firma.

— Barbosa Albuquerque & Cia. Ltda. sendo credores de A. S. Bastos, estabelecido á rua Angelina n. 61, pela importancia de 925$700, requereram ao juiz da 6ª Vara Civel a falencia da firma devedora.

Dr. José de Albuquerque
DOENÇAS SEXUAIS DO HOMEM
R. ROSARIO, 172, DE 1 A'S 7

No intervalo da partida, Léa sente-se desfalecer com uma terrivel nevralgia. Pedro, seu noivo, aproxima-se ansioso para saber o que a aflige.

— Ofereço estes dois comprimidos de Melhoral à garota mais linda do mundo, para que ganhe o compeonato.
— Deixe de brincadeiras, Pedro... sinto-me tão mal!

E a garota mais linda do mundo, prontamente aliviada, está dando golpes tão violentos que fazem tremer a adversária. Com o auxilio de Melhoral, ela obtem, finalmente, a desejada vitoria.

SEJA PREVIDENTE:

Tenha sempre à mão alguns comprimidos de Melhoral

para combater suas dores de cabeça, resfriados e outras indisposições semelhantes. Melhoral corta a dôr e baixa a febre.

MELHORAL É MELHOR!

EM BENEFICIO DA "CIDADE DAS MENINAS" — Um grupo de figuras destacadas da sociedade carioca promoveu, ontem á noite, no Casino Copacabana, uma encantadora reunião em beneficio dessa obra de solidariedade social. Depois de um jantar, em que se juntaram personalidades de relevo, seguiram-se dansas muito animadas. A magnifica festa, primeira da "season" que começa, foi presidida pelo interventor no E. do Rio e sra. Alzira Vargas do Amaral Peixoto. O flagrante acima fixa um aspecto da festiva reunião, vendo-se entre os presentes os sr. e sra. Ernani Amaral Peixoto, sr. e sra. Lourival Fontes o sr. Fraga de Castro

Sociais

ANIVERSARIOS

Fazem anos hoje, os srs.: drs. Artur Imbassaí, Anibal de Toledo e Luiz Correia de Brito.

Senhorinhas — Simone Guaraná e Marina da Cunha.

Senhoras: Palmira Seroa da Mota, Clélia Mascarenhas Seta e Amelia Molina Alves Bastos.

— **Senhorinha Atenas do Espirito Santo** — Festejou, ontem, a passagem de seu natalicio a gentil senhorinha Atenas do Espirito Santo, funcionaria dos Correios e Telegrafos e filha da viuva Imirena do Espirito Santo, funcionaria municipal. A aniversariante que é figura bastante estimada, foi alvo de justas homenagens.

— Faz anos hoje o dr. Samuel Teitel, advogado nesta capital, e conhecido pianista.

— **Senhorinha Maria Helena** — Vê passar no dia de amanhã, mais uma primavera a senhorinha Maria Helena, dileta filhinha do sr. João da Mota Lourenço, despachante da Alfandega e de sua esposa d. Iraci Lourenço.

A jovem aniversariante que é ornamento de escol da nossa sociedade, receberá, por certo, amanhã, muitas felicitações de suas inumeras amiguinhas.

— Faz anos hoje a sra. Iracema de Oliveira Leite da Silva, esposa do sr. Artur Leite da Silva, da imprensa desta capital.

— Faz anos hoje o interessante Francisco Baeta Junior, filho do sr. Francisco da Rocha Baeta Neves, e de sua exma. sra. Melcides Baeta Neves. Por esse motivo o casal Baeta Neves oferecerá uma mesa de doces aos amiguinhos do interessante petiz.

— Transcorre hoje, o aniversario natalicio da menina Tilzar, filha do dr. Canuto Costa.

CASAMENTOS

Realizou-se ontem na igreja do Sagrado Coração de Jesus o enlace matrimonial da senhorinha Regina Maria Curio de Carvalho, filha do major Luiz Curio de Carvalho e de sua esposa d. Hilda Curio de Carvalho com o dr. José Soares Dutra.

Serviram de padrinhos no religioso, da noiva, os seus pais, e do noivo o general Sebastião Ivo Soares e senhora. No civil por parte da noiva o major Artur Alcantara e senhora, e do noivo os pais da noiva.

BODAS DE PRATA

Festeja na proxima terça-feira, 23 do corrente, o 25º aniversario de seu enlace matrimonial, o casal Evaristo Alves d. Rosaria Nesi Alves.

O comendador Evaristo, figura altamente conceituada no alto comercio e na sociedade carioca, é chefe da firma proprietaria da Drogaria Evaristo e diretor-seretario do Liceu Literario Português.

Por esse motivo será celebrada missa em ação de graças, na igreja de São José, ás 11 horas daquela data.

REUNIÕES

Academia Nacional de Farmacia — Reunir-se-á no dia 24 ás 20.30 horas na Avenida Rio Branco, 181, 16º andar, Edificio Cineac, a Academia Nacional de Farmacia, com a seguinte ordem do dia: O sabio rebelde do renascimento, pelo professor Carlos Henrique Liberalli; Doseamento do iodo nas iodopeptanicas, pelo professor Osvaldo Costa e a discussão do trabalho do professor Osvaldo Pecolt. A entrada é franca.

— **Sociedade dos Amigos de Alberto Torres — Carburante Nacional** — Realiza-se na Sociedade dos Amigos de Alberto Torres, nos dias 24, 25 e 26 do corrente uma semana ruralista em favor da utilização dos carburantes nacionais nos motores a explosão.

Serão conferencistas nos dias 24, o dr. Edgard Teixeira Leite, no dia 25 o dr. Gileno Di Carli e no dia 26 o dr. Belo Lisboa todos profundos conhecedores da materia.

Franca a entrada.

FESTAS

Hoje, em continuação a sua temporada de inverno, o Clube de Regatas do Flamengo fará realizar mais um jantar dansante em sua elegante sede, com um "show" do qual farão parte os mais destacados elementos do nosso "broadcasting" e afamados artistas de variedades.

Para esse jantar dansante, os senhores associados poderão mandar reservar mesas, com antecedencia, na Tesouraria do clube.

— **High-Life Clube** — Os amplos salões do High-Life se iluminarão á noite de terça feira proxima para a grande festa de caracter regional que o Clube de Regatas do Flamengo oferecerá aos seus associados e exmas. familias.

A decoração será rigorosamente tipica, de surpreendentes efeitos. O trajo será de passeio para damas e cavalheiros ou de chita para damas e "sertanejo" para cavalheiros.

Um jazz animará as dansas, revelando as ultimas novidades em musicas modernas. Mesas na Tesouraria do clube.

— **Automovel Clube do Brasil** — Terça-feira, 23 do corrente, das 22 ás 3 horas, o Departamento Social do Automovel Clube do Brasil levará a efeito uma interessante noite regional com o concurso de numeros caipiras e esplendidas orquestra tipica.

A "Noite de São João" vem despertando grande interesse entre os autoclubistas e a alta sociedade carioca, tudo fazendo prever um extraordinario êxito a essa iniciativa do Departamento Social, dirigido eficientemente pelo dr. J. Gomes da Cruz.

— **Clube Internacional de Regatas** — Realizar-se-á no dia 27 do corrente, no salão do Clube Internacional de Regatas uma grande festa regional promovida por este clube e pelo Grupo Maravilhoso. O Salão será ornamentado de modo a que se tenha uma verdadeira impressão de estar num arraial numa noite de festa.

— **Clube Municipal** — O Clube Municipal oferecerá aos seus inumeros associados, no dia 27 do corrente, sábado, das 22 ás 3 horas, grandiosa festa tipico regional e apresentando a sede ornamentação adequada.

No domingo, dia 28, das 16 ás 19 horas, será realizada interessante festa infantil a caipira, dedicada aos filhos e parentes menores de seus associados, com distribuição de balas e bombons á petizada.

O trajo para estas festas será de preferencia a caipira.

COMEDIA BRASILEIRA
TEATRO GINASTICO — ORGANIZAÇÃO DO S.N.T.
HOJE
A's 15 horas, Vesperal — A's 20,30 horas
Representação da famosa peça de Dumas Filho
"A DAMA DAS CAMELIAS"
Rigorosa encenação de Teixeira Pinto
Amanhã — Descanso da Companhia
SÁBADOS, DOMINGOS
VESPERAIS AOS FERIADOS AS 16 E 15 HORAS

Mais Reservistas de Terceira Categoria

A CERIMONIA DE ONTEM NA 1ª CIRCUNSCRIÇÃO DE RECRUTAMENTO

A 1ª Circunscrição de Recrutamento, que desde ha muito vem sendo chefiada pelo coronel Manuel Henriques Gomes, forneceu ontem mais uma grande turma de reservistas. Cerca de dois mil cidadãos de todas as camadas sociais que procuraram se quitar para com o serviço militar, formados no patio interno do Quartel General do Exercito, prestaram o compromisso regulamentar á Bandeira e receberam os seus certificados de reservistas de 3ª categoria, desfilando em seguida perante o Pavilhão Nacional. Durante a solenidade, que foi presidida pelo coronel Henriques Gomes e com a presença de toda a oficialidade da C.R. e muitas outras pessoas, o capitão Otavio Ismaelino Castro, da Diretoria de Recrutamento, proferiu uma vibrante saudação.

A Assembléia Geral Extraordinaria do Sindicato dos Jornalistas Profissionais

E' segunda-feira proxima, 22, a partir das 16 horas em ponto, que se realizará a assembléia geral extraordinaria do Sindicato dos Jornalistas Profissionais para eleger três vogais e três suplentes para a Comissão de Salario Minimo. Até agora, ha uma chapa em que figuram os nomes dos nossos colegas Nestor Guimarães, Raimundo Austregesilo e Eufrasio Povoas de Siqueira para vogais e os de Vitorino de Oliveira Filho, José Morais e Sara Marques para suplentes. E' provavel que logo após a eleição se verifique a escolha dos representantes de empregadores e de empregados e sua consequente convocação para a aludida Comissão de Salario Minimo.

Dr. Water B. Moreira
Molestias de senhoras, partos e operações
Res.: AV. JULIO FURTADO, 215 - Apt.º 201
Tel. 38-6025

Semana do Economista

Conforme determinação do 1º Convenio celebrado entre os Institutos de Economistas do Brasil, será realizada em todo o pais a "Semana do Economista", a partir de 30 do corrente.

Essa Semana, cujo objetivo é integrar os economistas brasileiros na atividade economica, exterminando, assim, o empirismo existente em nossas empresas, terá este ano um carater eminentemente nacionalista.

Mostrará a importante função que cabe aos economistas brasileiros no ambito da defesa nacional, seja no abastecimento militar, seja no controle das industrias belicas, seja, enfim, na orientação de toda a economia de guerra.

A "Semana Economista", que congregará todos os economistas e estudantes de economia, aqui e nos Estados, terá nesta capital significativas comemorações e reuniões, para as quais está convidado o publico.

A sessão inaugural será realizada solenemente, com a conferencia sob o tema "O Economista e a Defesa Nacional", terça-feira, 30 do corrente, ás 20.30 horas em local oportunamente anunciado.

O orador é pessoa de renome na vida politica do pais.

Nessa ocasião será tambem feita a recepção dos novos economistas que concluiram o curso superior de Administração e Finanças em 1941, nas quatro Faculdades desta capital.

COMBATENDO O FRIO!

* * *

FEMINA-MODAS

Conseguiu o privilegio de resolver o problema do frio a preços minimos. Esse acontecimento, que tão rapidamente se popularizou, tem sido o assunto de todas as palestras e reuniões sociais.

Ainda agora, esse elegante estabelecimento de modas e novidades, acaba de expor á venda as ultimas creações exclusivas em vestidos, TAILLEURS, MANTEAUX, CAPAS, CHAPÉUS, BLUSAS, BOLSAS E NOVIDADES.

* * *

Visite hoje mesmo sem compromisso

FEMINA-MODAS

A elegante casa da rua 13 de Maio, 64-A. (Proximo ao largo da Carioca)

Música

O CONCERTO DE HOJE, DA O. S. B.

Realiza-se hoje, ás 10 horas da manhã, no Cine Rex, a prova final do concurso que sob os auspicios da Columbia Concerts Corporation vem sendo realizado nesta capital. Apresentar-se-ão os dois finalistas do concurso, acompanhados pela Orquestra Sinfonia Brasileira, conduzida pelo brilhante regente patricio Souza Lima.

E o seguinte o programa:

1ª parte:

I — Berlioz — Carnaval Romano.

II — Rachmaninoff — 2º Concerto — Solista: Adolpho Tabacow.

2ª parte:

III — José Siqueira — V Dansa Brasileira.

IV — Tchaikowski — Concerto em Si Bemol Menor — Solista: Arnaldo Estrela.

— O 4º Concerto da Temporada que a Orquestra Sinfonica Brasileira vem realizando no Teatro Municipal terá lugar no dia 24 do corrente ás 21 horas. Este concerto que será dirigido pelo maestro Souza Lima, encarregado da direção dos concertos do corrente mês, terá a participação do vencedor do Premio Columbia Concerts, cuja ultima prova será efetuada hoje.

Villa Nova x Maracanã

Realizando-se hoje o encontro acima no campo do primeiro no antigo Derbi o diretor esportivo do Vila Nova pede o comparecimento dos seguintes jogadores ás 12 horas na Estação de Mangueira: Acacio — Delfin — Vavá — Chilego — Caieira — Adriano — Luiz — Pernambuco — Pedro — Carlos — Beniti — Elegante e Genemal.

O Estado de Saude do Papa

PIO XII APRESENTA SENSIVEIS MELHORAS

LONDRES, 20 (Reuters) — Um despacho da Cidade do Vaticano para a agencia de Vichy anuncia que a saude do Papa melhorou.

Sua Santidade recebeu o cardeal Maglione, secretario de Estado, de manhã e tratou de negocios correntes com ele.

O papa está afetado de um catarro bronquial febril.

ASTORIA · PLAZA · OLINDA · RITZ
IPANEMA VISC. PIRAJA Nº 595 — CINELANDIA PASSEIO Nº 78 — TIJUCA P. SAENZ PEÑA Nº 51 — COPACABANA
O LOBISHOMEM
"The Wolf Man"
IMPR. ATÉ 18 ANOS
COMPL. NACIONAIS:
Cine Jornal Brasileiro Vol. II N.º 127
O Açucar — Brasil Atualidades N.º 8
Bahia — Terra de Turismo N.º 2
HOJE

ASTORIA — PLAZA — OLINDA
IPANEMA — CINELANDIA — TIJUCA
VISCONDE DE PIRAJA, 595 — RUA DO PASSEIO, 78 — PRAÇA SAENZ PEÑA, 51

Um vendaval de paixões agitando uma porção de destinos diversos...
Ida LUPINO * Louis HAYWARD
EVELYN KEYES
ELSA LANCHESTER · EDITH BARRETT · ISOBEL ELSOM
AMANHÃ
Mistério de uma mulher
"Ladies in Retirement" · Proibido até 18 anos
Complementos Nacionais - Brasil Atualidades Vol. II nº 9 (at) D.F.B. - Cine Jornal Brasileiro Vol. II nº 129 (at) D.I.P. - Filme Jornal nº 135 (at) D.F.B.

Autos e Estradas

Politica Rodoviaria

Seria dificil, num simples registo, enumerar as obras rodoviarias que estão sendo realizadas em todo territorio nacional. Acreditamos, porem, que em nenhuma outra epoca os empreendimentos dessa natureza se contam em vulto de quilometragem e em variedade de traçados.

Não há, por assim dizer, um Estado em que a febre de construções rodoviarias se desenvolva mais do que um outro.

Até o proprio Acre, conhecido como nenhuma outra região de redes de comunicações, é servido, presentemente, de excelentes meios de escoadouro de seus valores economicos

Bem haja, portanto, a politica rodoviaria seguida nestes ultimos anos.

INSPETORIA DO TRAFEGO

EXAMES

Chamada para 22 do corrente, ás 7.45 horas (Turma A):

Floripio Fernandes, Arnaldo dos Santos Coelho, Bernardino Rodrigues Filho, Domingos Ferraro, Venceslau José Gonçalves, Guirino Imbrosio, Nelson Vouga, Candido Rodrigues Leite, Apolinario Ramos Santana, João da Silva Ramos, Adolfo Gonçalves Maia e Estacio Cardoso.

PROVA REGULAMENTAR: José Virgilio Leite Garcia e Castilho.

TURMA SUPLEMENTAR: Benedito Monteiro da Silva, José Domingos da Silva.

Chamada para 22 do corrente, ás 7,45 horas (Turma A):

Henrique Schiller de Oliveira, Rodolfo Barteczeco, Virgilia Costa Gordilho, Racmil Szwalman, Paulo de Tarso Leal, José Tenorio da Silva, Luiz Gonçalves Lima, Orlando Leitão, Francisco Monaco, Bolino Pereira da Costa, Manuel Jorge Cardoso e Euclides Soares.

PROVA PRATICA: Antonio Batista da Silva.

Resultado dos exames efetuados no dia 20 do corrente:

Ap. — Dinizard Artur Pereira, Vicente Beleza Gagliardi, Paulo Gigiote de Barros, Samuel Muller, José Homero Maula, Aureo Alves Pioneschi, Antonio Lopes Lirio Filho, Henrique José Martins, Osvaldo Balloussier, Angelo Pelleclone, Dionizio Augusto Teixeira, Alberto Martins Pereira, José Emiliano Ferreira, Anannias Gonçalves de Oliveira, Antonio Fernandes, Francisco Propato e Feliciano de Paula Alvim Nogueira.

REP.: — 5.

OBSERVAÇÃO — A falta á chamada na turma efetiva e conclusão (pratica e regulamentar) importará no pagamento de nova inscrição. (Art. 294 do R. T.).

INFRAÇÕES

Não diminuir a marcha: P. 14347 — 19006.

Estacionar em local não permitido: P. 52 — 295 — 425 — 1677 — 2779 — 2915 — 4727 — 5654 — 6393 — 7180 — 7431 — 7514 — 8107 — 9116 — 10107 — 10939 — 16819 — 18840 — 18861 — 20229 — 22255 — 24972 — 27115 — 25177 29230 — 30247 — 31078 — 21194 — 31362 — 32206 — 33185 — 33490 — 33666 — 34446 — 34533 — 36161 — 36290 — 36325 — 36425.

Desobediencia ao sinal: 2622 — 3593 — 9001 — 9626 — 9942 — 12156 — 19107 — 19426 — 20684 — 25111 — 26121 — 26980 — 29829 — 30080 — 31506 — 31876 — 33369 — 33811 — 35212.

Interromper o transito: P. 33351.

Contra mão: P. 30247.

Contra mão de direção: P. 469 — 3077 — 6663 — 7514 — 8297 — 9640 — 16648 — 29815 — 30247 — 31042 — 35234 — 35509 — 35923.

Falta de atenção e cautela: P. 1558 — 13688 — 20194 — 10954.

Abandonados: P. 17946.

Fila dupla: P. 31431.

Recusar passageiros: P. 5346 — 5835 — 15413 — 21168 — 29592.

Diversos: P. 3224 — 10276 — 23833 — 25682 — 26270 — 26571 — 28718 — 19867.

Conselho de Abastecimento Aliado Na Australia

REALIZADA EM MELBOURNE, A REUNIÃO INAUGURAL

MELBOURNE, 20 (Reuters) — A reunião inaugural do Conselho de Abastecimento Aliado, na Australia, realizou-se, ontem, á tarde, segundo anunciou hoje o ministro do Abastecimento e presidente do Conselho, sr. Beasley.

O Conselho colaborará com os organismos similares em Londres e Washington.

O sr. Beasley salientou que a reunião constituiu um novo passo para o desenvolvimento do plano de serem empregados todos os recursos das Nações Unidas, indicando assim, mais uma vez, sua solidariedade e determinação para continuar a luta até que a vitoria seja obtida.

LIVRARIA ALVES
Livros colegiais e Academicos

A PARTIR DE AMANHÃ
ODEON
FONE: 22.1508
SESSÕES DIARIAS ÁS 10 HORAS DA MANHÃ
POLTRONA: 4$400
ESTUDANTES: 2$200
"A LUTA CONTRA O CANCER"
Uma produção nacional da "Filmoteca Cultural Ltda.", com a supervisão e direção tecnico-cientifica do dr. Mario Kroeff.

AVISO:
E' preciso ter animo forte para assistir este filme
Não é aconselhavel aos menores de 14 anos.

Administração Federal

No Ministerio da Guerra

O ministro da Guerra, general Eurico Dutra, visitará na proxima quarta-feira, ás 20,30 horas, o Curso de Emergencia de Medicina Militar, ora em funcionamento na Diretoria de Saude do Exército, onde assistirá as conferencias que deverão ser proferidas pelo dr. Clementino Fraga e pelo coronel médico Emanuel Marques Porto, diretor do referido Curso, respectivamente, sob os temas "Epidemiologia Militar da Febre Amarela", e "Transfusão de Sangue".

—— O general Silio Portela, diretor do Material Belico, designou o 1º ten. médico Galeno da Penha Franco, do Arsenal de Guerra do Rio, sem prejuizo do serviço, passar a visita médica no Asilo de Invalidos da Patria, sédiado na Ilha do Bom Jesus, durante as férias do facultativo dessa Instituição.

—— A Secretaria Geral do Ministerio da Guerra, distribuiu ontem, á imprensa acreditada a seguinte nota: "Em razão de ter sido antecipada a vinda da Missão Militar Chilena a esta capital o programa das cerimonias fixadas para os dias 24, 25 e 26, terá a mesma realização respectivamente nos dias 22, 23 e 24; nenhuma modificação quando á presença das autoridades, horas e uniformes".

—— Foi nomeada uma comissão composta dos capitães Nei Rodrigues Peixoto e Paulo Maria de Argolo Castro, sob a presidencia do Fiscal Administrativo, para exames de objetos pertencentes ao Estabelecimento.

—— Foi incluido no estado efetivo do Colegio, o capitão Samuel da Fonseca Fernandes, o qual ficou considerado não apresentado.

—— Foram promovidos a terceiro sargento enfermeiro veterinario e classificados nas unidades que se seguem os seguintes cabos: José Leite Viana — no Colegio Militar do Rio; Horacio Pereira Sobrinho — no 3º G. A. Dorso; Amaral Lima Costa — no 10º R. I.; Firmino Rodrigues Viana — na Escola Preparatoria de Cadetes de Porto Alegre; Vergilio Frota de Vasconcelos — no 4º P. A. M.; Milton Ribeiro de Almeida — no 5º R. A. M.; Euclides Soares Dorneles — na Coudelaria Saican; Dervaigildo Laudelino de Freitas, — no II/1º R. A. D. C.; Raimundo Trindade de Oliveira — no I/3º R. A. O. C.; Artulito dos Santos — no 3º R. I., e Mario Cavalheiro — no 9º R. I.

—— Foram encaminhados ontem ao ministro da Guerra, pela Diretoria do Serviço de Fundos do Exército, em condições de ser reconhecida a divida, os seguintes processos de: Geraldina Fernandes Neves, 3:245$200; e Rubem Mariano Cordeiro, 260$100.

—— O Serviço de Fundos da 1ª Região Militar sob a chefia do coronel Alcebiades Ribeiro dos Santos efetuará o pagamento dos vencimentos relativos ao mês de junho corrente, obedecendo á seguinte tabela: TROPA: — Dias 25, 26 e 27 do corrente, as unidades relativas aos 1º, 2º e 3º dias uteis, respectivamente. PENSIONISTAS: — Dias 1º e 2º de julho vindouro, as de letras "A" a "J" e de "K" a "Z", respectivamente. As unidades deverão apresentar o mapa de efetivo em três vias e uma unica requisição. Aquelas que não receberem até o dia 27 só serão atendidas no mês seguinte. Os cheques serão entregues nas vesperas dos dias acima, entre ás 11 e 16 horas e no sabado entre ás 9 e 11. Os pagamentos relativos a Verba Material serão feitos entre os dias 10 e 20 de cada mês.

—— As pensionistas apresentarão prova de identidade e as que faltarem ao pagamento só serão atendidas depois do dia 10 de julho, nas segundas, quartas e sextas-feiras, para recebimento no Banco do Brasil, de acordo com o Aviso Ministerial n. 1327, de 9-6-1941. Não serão atendidas as pensionistas que comparecerem nos dias designados.

—— Foi inaugurado, segundo comunicação recebida pela Diretoria de Saude do Exército, no Salão Nobre da Universidade, em Curitiba, o Curso de Emergencia de Medicina Militar para médicos civis, tendo se inscrito 60 candidatos.

—— Ficou adido para efeito de vencimentos, o 1º ten. farm. da res. João Evangelista da Silva, do Hospital Militar de Santo Angelo.

—— Apresentaram-se, por diversos motivos, os seguintes oficiais: coronel farm. Manuel Vieira da Fonseca Junior, ten. cel. médico Gilberto José Fontes Peixoto, majores médicos Rafael dos Santos Figueiredo Junior e Alcebiades Schneider, capitães médicos Antonio de Carvalho e farm. Olinto Luna Freire do Pilar, 1º ten. médico Leopoldino Guerra da Cunha e 2º ten. farm. Adauto Rodrigues Costa.

—— De ordem ministerial, foi concedida permissão ao 1º ten. vet. Joaquim Serrado Junior, do Batalhão de Pontoneiros, para vir a esta capital.

—— Foram designados os tenente-coronel Vitor Cesar da Cunha Cruz e capitão Sebastião Conceição para representarem á Secretaria no desembarque da Missão Militar Chilena, a ser realizado segunda-feira, dia 22, na Estação Pedro II, em hora a ser determinada.

—— Foi designado o 2º tenente Heitor Rodrigues Lopes, para ir á cidade de Barra do Pirai, a serviço da Missão Militar Chilena.

—— Foram designados para ficar á disposição da Missão Militar Chilena, os tenentes-coroneis José Alves de Magalhães e Ciro do Espirito Santo Cardoso, major Renato Bitencourt Brigido e capitão Guilherme de Lapa Tuper.

—— Os generais de divisão Emilio Lucio Esteves e Cristovão de Castro Barcelos, que seguiram há dias para receber a Missão Militar Chilena, chefiada pelo general de divisão Don Oscar Escudero, foram ontem designados pelo ministro da Guerra, para essa honrosa comissão.

Ministerio do Trabalho

Devem apresentar defesa no Departamento Nacional do Trabalho, as seguintes firmas: Bar e Restaurante Moderno Ltda., Osvaldo José dos Santos, Perez e Santo, José Mariano do Rego, Arlindo Gouveia, Miguel Faustino do Monte, Bank of London South America Limited, The National City Bank of New York.

—— O Escritorio comercial do Brasil em Buenos Aires comunicou ao Departamento Nacional da Industria e Comercio que o sr. Miguel de Oliva, daquela cidade, oferece um equipamento completo eletrico, para fins industriais, os detalhes serão fornecidos aos interessados naquele Departamento.

—— O Escritorio Comercial do Brasil no Canadá informou ao D. N. I. C. que as firmas daquele país, S. C. Kaplan e Com., 32, Front Street West, Toronto, Ont. e Compagnie Parento Ltda., 73, Adelaide Street Toronto, Ont., desejam entrar em contacto com firmas brasileiras para adquirir residuos de tecidos de algodão, a primeira, e oleos essenciais, a ultima.

—— O ministro do Trabalho, sr. Marcondes Filho, despachou com o presidente da Republica e do o presidente do IPASE e os diretores do Departamento Nacional do Trabalho e do Departamento de Industria e Comercio.

Ministerio da Agricultura

Viajando de avião, em companhia do sr. Luiz Simões Lopes, presidente do Departamento Administrativo do Serviço Publico, seguiu ontem para São Paulo o ministro Apolonio Sales, que paraninfará hoje, na cidade paulista de Caçapava, o avião "Venceslau Braz".

Ontem, o destino do titular da Agricultura era Campo Grande, no Estado de Mato Grosso, onde visitaria a Fazenda Experimental de Criação que o Ministerio mantem ali, verificando as obras que precisam ser feitas na mesma para melhor realização das suas finalidades.

O regresso do ministro Apolonio Sales está marcado para amanhã.

—— Esteve, ontem, no gabinete do ministro, sendo recebida pelo dr. Dorgival Barbosa secretario do titular, uma comissão de doutorandos de 1942 da Escola Nacional de Veterinaria, que foi comunicar ao ministro Apolonio Sales a sua eleição para paraninfo, da turma.

—— O Conselho de Fiscalização das Expedições Artisticas e Cientificas no Brasil recebeu um oficio da Divisão de Geologia e Mineralogia do Ministerio da Agricultura comunicando que já estão em seu poder os 63 cranios de mamiferos, procedentes do Estado do Espirito Santo onde foram apreendidos ao alemão Helmut Sick, por solicitação do Conselho, que os ofereceu á mesma Divisão para serem incorporados ao seu patrimonio.

A Divisão de Geologia e Mineralogia agradeceu a oferta desse material, considerando-a valiosa contribuição para o enriquecimento das coleções do museu existente na repartição.

D. A. S. P.

GUARDA-CIVIL — A prova de Conhecimento de Assunto de Serviço será realizada hoje, ás 8 horas, no Pedro II (Externato).

—— IDENTIFICADOR DA P. C. D. F. — Estão sendo chamados para prestar a parte III da prova, que será realizada no 10º andar do Ministerio do Trabalho, os seguintes candidatos:

Hoje, de 7 ás 11 horas: 16 — 32 — 57 — 102 — 138 — 305
306 — 308 — 310 — 311 — 315

—— OBSERVADOR METEOROLOGICO — O "Diario Oficial" de ontem publica o resultado da prova Pratica de Observação realizada em Recife e Porto Alegre.

—— TAQUIGRAFO XIII — Os candidatos constantes da relação publicada no "Diario Oficial" de 19-6-42, estão chamados para prestar a parte II na Escola Remington e na Casa Edison, hoje, ás 9 horas.

—— Estão abertas as inscrições aos seguintes concursos e provas: Auxiliar e Praticante de Escritorio, Inspetor Auxiliar VIII e IX e Inspetor X, até 30 de junho; Assistente de Organização (D. C. — DASP), até 6 de julho; Auxiliar e Praticante de Escritorio — (S. E. P. — M. A.) — até 14 de julho; Medico Legista e Examinador de Marcas, até 20 de julho.

—— Estão chamados no S. B. M. do I. N. E. P., afim de se submeterem á prova de sanidade e capacidade fisica os seguintes candidatos:

Amanhã, ás 11 horas: Carteiro
1 — 2 — 3 — 4 — 5 — 6
7 — 8 — 9 — 10 — 11 — 12
13 — 14 — 15 — 16 — 17 — 18
19 — 20 — 21 — 22 — 23 — 24
25. — A's 13 horas — Taquigrafo
108 — 112 — 113 — 114 — 118
121 — 125 — 129 — 138 — 140
147 — 148 — 152 — 153 — 159
160. Dia 23, ás 11 horas — Carteiro — 26 — 27 — 28 — 29 — 30 —
31 — 32 — 33 — 34 — 35 — 36
37 — 38 — 39 — 40 — 41 — 42
43 — 44 — 45 — 46 — 47 — 48
49 — 50.
A's 13 horas — Taquigrafo —
161 —— 167 — 180 — 188 — 191
199 — 203 — 204 — 210 — 215
218 — 219 — 223 — 224 — 228
242 — 243.

Estão chamados com urgencia ao mesmo serviço os seguintes candidatos:

Escrivão de Coletoria, 81; Guarda-Civil, 24 — 462 — 470 Identificador: 2 — 27 — 167 — 216.

PAGAMENTOS NO TESOURO

Serão pagas, amanhã, na Procuradoria do Tesouro Nacional, as seguintes folhas:

Montepio da Viação (C 3º á H 1º) — folhas 2.101 á 2.109.

Trens Atrasados Na Central do Brasil

Chegaram ontem atrasados á estação de D. Pedro II, os seguintes trens:

— Rapido Paulista, (R. P.-4), com 1 horas e 50 minutos de atraso. O seu horario regulamentar, só foi preenchido ás 12.36 horas.

— O Noturno Paulista (N. P.-2) com 4 horas e 40 minutos de atraso. Sua chegada só se verificou ás 12.10 horas.

— O Cruzeiro do Sul, (D. P.-2) que atrasou-se em 1 hora e 30 minutos.

NA PREFEITURA DO DISTRITO FEDERAL

SECRETARIA GERAL DE ADMINISTRAÇÃO

Exclusão de Extranumerarios:

Gerhart Luckman — Faça-se o expediente de exclusão, a pedido, nos termos da Resolução n. 4, de 1940.

DESPACHOS DO SECRETARIO GERAL

A. José de Souza & Cia. — Arquive-se, por falta de prova do montante real da divida.

Maria Salvini — Autorizada a averbação com Exercicios Findos, á vista das informações prestadas e da inclusa folha de locação de imoveis.

Sebastião Francisco de Souza — Indeferido, por falta de amparo legal.

Fernando Araujo Nascimento — Indeferido, á vista do resultado do processo de sindicancia, por falta de amparo legal.

Alba de Vasconcelos Dias Costa — Deferido, á vista das informações e dos documentos apresentados, nos termos do artigo 168 do decreto-lei 3770, de 1941, pelo tempo que durar a comissão da nova função do marido da requerente, fora do Distrito Federal.

Sebastião de Oliveira Gomes — Indeferido, uma vez que o requerente não foi classificado nas provas de habilitação recentemente realizadas para admissão de Auxiliares Academicos.

DEPARTAMENTO DO PESSOAL

PAGAMENTO:

Será efetuado no próximo dia 22, segunda-feira, no Serviço de Ligação — (Palacio da Prefeitura), o pagamento dos seguintes processos: Teotonio Raimundo — Paulo Jonquim Lopes — Candida da Silva Cardoso Colin — Manuel Tolentino de Oliveira — José da Rocha Soutelo — Polidoro de Azevedo Lemos — Edite Cardoso da Silva — Otacilio Medeiros Brasil — Euzebio José da Gloria — Carlota Correia Pinto — Wolgrand Ferreira.

DESPACHOS DO DIRETOR

Fabio Crissiuma de Oliveira Figueiredo e Lino de Almeida — Arquive-se tendo em vista que o tempo de serviço será apurado ex-oficio.

Jaci Cecilio Carneiro de Almeida — Indeferido. A requerente, contrariamente ás suas alegações, não foi afastada do exercicio pelo 2º Distrito Sanitario.

Cecilia Monteiro de Souza do Guarani e Silva — Apresente prova de parentesco.

Mario Lopes dos Santos — Compareça ao Serviço de Inspeção Medica afim de satisfazer exigencia desse Serviço.

Antonio Raimundo dos Santos — Arquive-se, por perempto.

NOVO CHEFE DE DISTRITO MEDICO PEDAGOGICO

Em decreto de ontem o prefeito resolveu nomear o medico dr. Antonio Maria Teixeira Filho, para exercer, em comissão, o cargo de chefe de Distrito Medico Pedagogico do Departamento de Saude Escolar, da Secretaria Geral de Saude e Assistencia.

SECRETARIA GERAL DE EDUCAÇÃO E CULTURA

Ato do secretario:

Designação: — do oficial administrativo — Ariana do Nascimento Souza — para o Departamento de Saude Escolar.

DESPACHOS

Angelica Leite — Argentina da Silva — Blandina Labruna — Devina de Mesquita Abreu — Dirce de Carvalho — Eliza Gomes de Almeida — Elvira Rita de Almeida Nogueira — Engracia Ribeiro Correia — Herondina Araujo Santos — Iracema Massena de Carvalho — John Hendry Mathura Junior — Jorge da Silva Santos — Maria da Mata — Maria das Merces Mota Nascimento — Minusa Maria Celestino — Paulo Julião Ferreira e Tereza Gomes — Restituam-se.

DEPARTAMENTO DE EDUCAÇÃO TECNICO PROFISSIONAL

Exigencias: — Getulio Brito — Djalma Pacheco — Carlos Pedroso — André Costa e Hugo Sales — Compareçam para esclarecimentos.

CONVOCADAS AS NORMALISTAS

Para tratar de assunto inadiavel, o diretor do Instituto de Educação convocou para terça-feira proxima, dia 23, as alunas das 1ª e 2ª series do curso de formação de professores primarios, que deverão estar reunidas ás 10 horas daquele dia, no auditorio do referido Instituto.

DEPARTAMENTO DE FISCALIZAÇÃO

Despachos do diretor:

Pessoa & Cia. — Mario Crespo Pereira de Souza — Guasco Pereira — José Ribeiro — Manuel Joaquim da Silva — Irmão Gonzales & Cia Ltda. — A. R. Vasconcelos — Marques & Pires — Manuel Martins & Cia. — Manuel Gabriel Oceano — Iracema Helena de Franco — A. Lipke & Portela — Mario Roxo — B. V. Caruso & Filho — João Carlos de Souza — Amaro Guilherme de Barros Azevedo — Arlindo Dantas Dias — José Ferreira Gomes — A. Dias & Rosa e Pedro Alves Ferreira — Cobre-se.

DEPARTAMENTO DE LIMPEZA URBANA

Departamento de Limpesa Urbana — Cancelo a intimação.

Olga Monteiro — Mantenho o auto.

FARMACIAS DE PLANTAO HOJE

Praça Tiradentes 15 — Avenida Marechal Floriano 89 — Alfandega 74 — Barão S. Felix 69 — Invalidos 51 — Cruz Vermelha 28 — Frei Caneca 142 — Avenida Francisco Bicalho 405 — Mariz e Barros 800 — Joaquim Palhares 721 — Itapirú 49 — Sampaio Ferraz 8-C — Haddock Lobo 350 — Catete ns. 102 e 37 — Lapa 18 — Joaquim Silva 106 — Laranjeiras 131 — Tonelero 65 — Mauá 143 — S. Clemente 94 — Humaitá 149 — Avenida Bartolomeu Mitre 770-A — General Polidoro 2 — Real Grandeza 313 — Voluntarios da Patria 245 — Visconde de Pirajá 338 — Teixeira de Melo 42 — Julio Castilhos 15 — Avenida Copacabana ns. 945 e 209 — Siqueira Campos 119 — Miguel Lemos 25-B — S. Luiz Gonzaga 665 — São Cristovão ns. 64 e 829 — Bela 854 — Figueira de Melo 372 — Ana Neri 4 — Bela 78 — General Gurjão 154 — Conde de Bonfim ns. 952-A e 819 — Praça Saenz Pena 23 — Conde de Bonfim 430 — Uruguai 317-A — Avenida 28 de Setembro ns. 194, 439 e 262 — Barão de Bom Retiro 704-B — Barão de Mesquita ns. 367 e 766-A, 1.039 — São Francisco Xavier 466 — Visconde de Santa Isabel 105-A — Julio Furtado 108-A — João Vicente 35 — Divisoria 92-A — Estrada Monsenhor Felix 405 — Avenida Suburbana 8 701-A — João Vicente 667 — Silva Vale 326-B — Topazios 205 — Elisa da Silva 417 — Cel. Rangel 450-A — Estrada Monsenhor Felix 527 — Avenida Automovel Clube 2 297 — Estrada do Otaviano 286 — Silva Gomes 3 — 24 de Maio ns. 440 e 1 007 — Ana Neri 1 008 — Lino Teixeira 174 — Vaz Toledo 412 — Barão de Bom Retiro 156-A — Lins Vasconcelos 240-A — Arquias Cordeiro 272 — Aristides Caire 349 — Dias da Cruz 616 — Capitão Rezende 617 — José Bonifacio 655 — José dos Reis 525-B — Goiaz 234 — Avenida Suburbana 7 407 — Engenho de Dentro 45-A — Dr. Bulhões 145 — Assis Carneiro 60 — Clarimundo de Melo 402 — Cruz e Souza 235 — Avenida Suburbana ns. 5 825 e 7 840 — Avenida João Ribeiro 102 — Avenida dos Democraticos 816 — Barreiros 152 — Senador Antonio Carlos 755 — Praça Cel. 134 — Estrada Braz de Pina 806-B — Itabira 89 — Bulhões Marcial n. 383 — Praça 3 de Maio 9 — Barcelos Domingos 18 — Cel. Agostinho 17 — Estrada do Monteiro 4 — Candido Benicio 319 — Avenida Geremario Dantas 12 — Estrada Santa Cruz 499 — Estrada S. Pedro de Alcantara 5 — Coronel Tamarindo 596 — Estrada Nazaré 742 — Felipe Cardoso 123.

A Homenagem ao Presidente do Conselho Nacional do Trabalho

Nos salões do Automovel Clube teve lugar ontem, o almoço oferecido ao sr. Silvestre Pericles de Góis Monteiro, como homenagem pela sua, recente nomeação para presidente do Conselho Nacional do Trabalho. Em oito amplas mesas, reuniram-se, em torno do homenageado, cerca de duzentos amigos, colegas e admiradores que deram á reunião um verdadeiro carater de consagração á escolha do presidente Getulio Vargas ao nome do sr. Silvestre Pericles para presidente do mais alto orgão da justiça do Trabalho.

Como convidado de honra compareceu o sr. Marcondes Filho, titular da pasta do Trabalho.

PAGAMENTOS DE AMANHA NA CAIXA REGULADORA DE EMPRESTIMOS

Será feito amanhã o pagamento das seguintes propostas:

45726 — 45727 — 45728 — 45729
45730 — 45731 — 45735 — 45736
45737 — 45740 — 45744 — 45745
45746 — 45748 — 45749 — 45750
45751 — 45753 — 45755 — 45757
45759 — 45762 — 45763 — 45764
45766 — 45767 — 45768 — 45769
45772 — 45774 — 45775 — 45776

ATRASADAS

43404 — 44876 — 44872 — 44906
44908 — 44931 — 44996 — 45111
45125 — 45220 — 45204 — 45218
45254 — 45265 — 45414 — 45458
45450 — 45452 — 45546 — 45567
45587 — 45600 — 45629 — 45644
45645 — 45649 — 45658 — 45660
45661 — 45667 — 45673 — 45674
45678 — 45683 — 45686 — 45690
45696 — 92241 — 92246 — 92257
92265.

NOTICIAS DA POLICIA CIVIL

O major Filinto Muller, chefe de Policia, assinou a seguinte portaria: "Considerando que o decreto-lei n. 312, de 3 de março de 1938, proibe o desconto em folha de pagamento dos funcionarios de quaisquer quantias a titulo de mensalidades ás diversas associações de classes; Considerando que a administração não deve permitir sejam esses descontos feitos á boca do cofre, pois alem de inconveniente, pelo embaraço que traria ao serviço, viria, de certo modo, burlar o que a lei proibe; Considerando que, a bem da moralidade administrativa, não devem os pagadores desta Repartição servir de cobradores de associações de classe, resolvo proibir, terminantemente, sejam feitos, pelos respectivos pagadores, quaisquer descontos, á boca do cofre, dos vencimentos dos funcionarios desta Repartição, com exceção, unicamente, dos que forem expressamente determinados por esta Chefia, os quais serão apresentados aos mesmos pagadores pelo sr. chefe da 5ª Seção da Diretoria Geral do Expediente e Contabilidade".

DELEGACIA DE DIA

Está de dia, hoje, na Policia Central, até ás 12 horas, o 3º delegado auxiliar, sr. Democrito de Almeida. Telefone: 22-2303. Das 12 horas de hoje, ás 12 horas de amanhã, o plantão ficará a cargo do 1º delegado auxiliar, sr. Dulcidio Gonçalves. Telefone: 22-2302.

QUEIXAS APRESENTADAS

Foram registadas pelas autoridades policiais, durante o dia de ontem, as seguintes queixas de furto: 8º distrito policial, no valor de 3:752$ (mercadorias), sendo vitima a casa "Quatro Nações", sita á rua Miguel Couto n. 30 (fato solucionado); 8º distrito policial, no valor de 842$ (mercadorias), sendo vitima Antonio Mauri, residente á rua General Camara n. 84 (fato solucionado); 8º distrito policial, no valor de 800$ (objetos), sendo vitima Inacio Soares Montauri, residente á rua Assunção n. 88 e 25º distrito policial, no valor de 1:800$ (objetos), sendo vitima o tenente Manuel Ginelo do Carmo, residente á rua Carolina Machado n. 1.630.

OCORRENCIAS POLICIAIS

—— Bertolino Correia, de 45 anos, brasileiro, de residencia ignorada, foi colhido por automovel, ontem, á noite, recebendo fratura exposta do craneo. Depois de medicado no Posto Central de Assistencia, a vitima foi internada no Hospital do Pronto Socorro.

—— Antonieta, de 15 anos, filha de Joaquim Prado, residente á rua Euricles de Matos n. 7, foi colhida por auto, ontem á noite, em frente ao numero 8 da rua das Laranjeiras, sofrendo fratura da perna esquerda. Medicada no Posto Central de Assistencia, Antonieta foi internada no Hospital do Pronto Socorro.

O Conselho de Defesa Inter-Americana Estuda os Meios de Proteger o Hemisferio Contra Possiveis Ataques do Eixo

WASHINGTON, Junho (Inter-Americana) — O Conselho de Defesa Inter-Americana estuda atualmente os planos indispensaveis á salvaguarda do Hemisferio Ocidental, contra um ataque do Eixo.

Pela primeira vez na historia, oficiais militares e navais de todas as republicas americanas trabalham conjuntamente na coordenação da estrategia de defesa das Americas. A nova entidade, que deverá reunir-se em Washington, com a frequencia possivel, foi criado em janeiro ultimo, pela Conferencia dos Chanceleres, realizada no Rio de Janeiro.

Varias personalidades destacadas dos Estados Unidos e das outras republicas americanas, definiram, com precisão, durante á primeira sessão do Conselho, a tarefa a ser realizada pelo referido orgão.

O tenente-general Stanley D. Embick, que foi eleito presidente permanente do Conselho, assim resumiu os objetivos da aludida organização.

"O equipamento das forças das grandes nações beligerantes exige não somente uma grande maquina industrial, mas tambem o dominio de recursos em materias primas de infinita variedade. Nós, os que vivemos neste hemisferio, não podemos esperar concorrer com exito com as forças inimigas, e impedir que conquistem os nossos territorios, se não contarmos com os meios necessarios a um empreendimento de tal magnitude. E' esse, pois, o motivo propulsor de nossa completa colaboração pois os preparativos de defesa com conjunto parecem ser o unico meio de atingirmos os nossos objetivos".

O sr. Henry L. Stimson, secretario do Departamento de Guerra, declarou que, com o estabelecimento do Conselho de Defesa Inter-Americana, as Americas esperam ter "um instrumento de discussões comuns sobre as necessidades e os recursos de cada uma das republicas irmãs, e onde as possibilidades de auxilio mutuo sejam bem compreendidas", sendo tambem uma solução para "os nossos varios problemas, dentro de um espirito de mutua amizade e cooperação".

O sr. Diogenes Escalante, embaixador da Venezuela, em Washington, que presidiu á sessão inaugural, declarou que "as medidas de defesa militar devem ter precedencia sobre qualquer outro assunto".

Fizeram-se representar na sessão inaugural, 30 representantes militares e navais de todas as republicas americanas.

Esse numero de representantes será aumentado com a inclusão de especialistas em diversos assuntos ligados á defesa inter-americana a medida que sejam rapidamente dados os passos considerados necessarios para prevenir um golpe das nações agressoras.

Patente de Invenção N. 23.715

Momsen & Harris, Agente Oficial da Propriedade Industrial, estabelecida á praça Mauá, n. 7, 16º, nesta cidade, encarrega-se de promover o emprego de "Telas de revestimento de poços", privilegiadas pela patente, supra exarada, de propriedade da Edward E. Johnson, Inc.

CONCESSÃO UNICA DO GOVERNO DA REPUBLICA

LOTERIA FEDERAL DO BRASIL

CONTRATO CELEBRADO COM O GOVERNO DA UNIAO EM 24 DE DEZEMBRO DE 1937, A' VISTA DA LEI N. 21.143, DE 10 DE MARÇO DE 1932

460.ª EXTRAÇÃO — PREMIO MAIOR: 300:000$000 — PLANO A A

Lista da extração de SABADO, 20 de JUNHO de 1942

Nesta LISTA não figuram por extenso os numeros premiados pela terminação do ultimo algarismo, mas figuram os premiados pelos finais duplos do 2.º ao 5.º premios

Os bilhetes são litografados em papel branco, tinta café, fundo amarelo e numeração preta na frente, com a inscrição: Extração em 20 de Junho de 1942, ás 14 horas

5.651 PREMIOS — ATENÇÃO: VERIFIQUEM A TERMINAÇÃO SIMPLES DE SEUS BILHETES — 5.651 PREMIOS

Numero	Premio
28	1:000$000
2068	1:000$000
2269	3:000$000
742	2:000$000
1309	1:000$000
4555	2:000$000
4860	1:000$000
6036	10:000$000
9113	2:000$000
10690	1:000$000
10814	1:000$000
10216	2:000$000
11922	2:000$000
12170	30:000$000
16017	2:000$000
16392	1:000$000
16642	1:000$000
17089	2:000$000
17205	5:000$000
19102	1:000$000
19946	1:000$000
21938	2:000$000
24985	2:000$000
27658	2:000$000
28157	300:000$ RIO
29741	2:000$000
30570	1:000$000
32036	2:000$000
34956	1:000$000

Premios Maiores

Numero	Premio	Local
28157	300:000$	RIO
12170	30:000$000	S. PAULO
6036	10:000$000	RIO
17205	5:000$000	S. PAULO
2269	3:000$000	RIO

Todos os numeros terminados em 7 têm 50$000

O escritorio á Rua Senador Dantas n. 84, estará aberto para pagamentos todos os dias uteis, das 9 ás 11 ½ e das 13 ½ ás 16 horas, exceto nos dias feriados.

A administração pagará o valor que representem os bilhetes premiados, durante os primeiros 6 meses da respectiva extração, ao seu portador, e não atenderá reclamação alguma por perda ou subtração de bilhetes.

No caso do premio maior caber ao numero 1, serão considerados como aproximações o imediatamente superior e o ultimo dos milhares que jogarem, sendo sorteado o ultimo, serão aproximações o imediatamente inferior e o primeiro, isto é, o numero 1.

AS EXTRAÇÕES PRINCIPIAM ÁS 14 HORAS

460.ª Extração — CONCESSIONARIO: DOMINGOS DEMARCHI — O Fiscal do Governo: RENE' MOSTARDEIRO; O Escrivão do Governo: FERNANDO GOMES CALAZA; O Escrivão da Loteria: JOAQUIM DE FREITAS JUNIOR — 460.ª Extração

ASSEGURANDO OS DIREITOS DOS PROFISSIONAIS DA IMPRENSA

Permanecem Sob a Proteção das Leis Sociais os Jornalistas das Empresas Administradas Pela União — Importante Despacho do Ministro do Trabalho

O sr. Marcondes Filho, ministro do Trabalho, deu o seguinte despacho a um memorial que lhe foi dirigido pelo Sindicato dos Jornalistas Profissionais:

"Consultou o Sindicato dos Jornalistas Profissionais quanto á aplicabilidade do texto do decreto-lei n. 4.373, de 11 de junho corrente, aos seus associados que prestam serviços á "A Noite" á "A Manhã" e outras empresas do acervo administrado pela União. "Prima facie", e ai se atender apenas ao texto liberal da lei e ao fato decorrente da incorporação das empresas em questão ao Patrimonio Nacional, pode parecer que, efetivamente, aquele texto legal se aplica aos empregados de tais empresas, de molde a excluí-los do campo da legislação protetora do trabalho. Um exame mais detido da questão deixa certo, entretanto, que assim não sucede, pois se verifica que a incorporação dos acervos das varias empresas ao Patrimonio Nacional, não foi seguida de ato que viesse integrar ditos acervos no regime de direito publico peculiar, quer nos serviços publicos propriamente ditos, quer ás empresas geridas pelo Estado. Ao contrario, o decreto-lei n. 2.436, de 22 de julho de 1940, em seu art. 5º, prescreveu que o regime juridico das empresas pertencentes á Brasil Railway seria aquela vigente anteriormente, o que equivale dizer, que continuaria para ditas empresas o "regime de direito privado"; no mesmo sentido dispuzeram as instruções expedidas pelo sr. ministro da Fazenda, para a administração dos acervos, e conforme consta da sua publicação no Diario Oficial" de 25 de outubro de 1941. Se o fato do Estado gerir empresas nos moldes das atividades privadas destôa da lição dos tratadistas classicos de direito administrativo, devemos contudo admitir que determinadas contingencias sociais lhe impuzeram o exercicio de varios empreendimentos que normalmente incumbem aos particulares, e que, nessas circunstancias ser-lhe-á licito escolher entre a gestão sob moldes publicos ou sob o aspecto de empreendimento particular; como vem sucedendo com as empresas em questão. E, se assim ocorre, não seria logico que, destoantes do sistema de administração privada adotado para os setores da atividade das empresas, ficassem apenas suas relações com o respectivo pessoal, subordinadas a um regime de administração publica, exceção essa que viria, alem do mais, acarretar para os empregados a anomalia verdadeiramente prejudicial de não receberem os beneficios da legislação social nem se enquadrarem nas prerrogativas e vantagens asseguradas aos servidores publicos. Isto posto responda-se ao Sindicato, informando-o de que os termos do decreto-lei n. 4.373 não se devem considerar como aplicaveis aos seus associados empregados nas empresas em questão".

A Batalha Naval Travada Na Sicilia

INHUMADO ONTEM, EM GIBRALTAR OS MARINHEIROS BRITANICOS VITIMADOS EM COMBATE

LA LINEA, 20 (U. P.) — Efetuou-se hoje, em Gibraltar, a inhumação dos restos dos marinheiros britanicos que pereceram na batalha aero-naval travada recentemente em aguas da Sicilia. Estiveram presentes as autoridades militares e civis.

Entre os mortos figuram três oficiais. Sabe-se que os "destroyers" "G-30" e "Antelope" entraram no porto de Gibraltar, para serem submetidos a reparações.

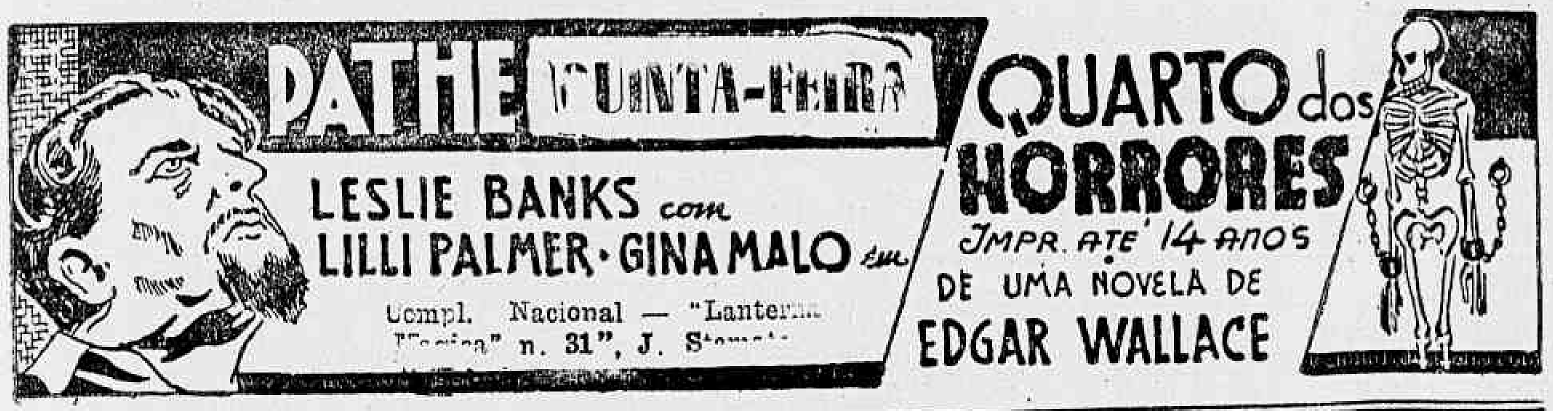

'GETULIO VARGAS E A CASA PROPRIA'

A Conferencia Realizada Ontem Na A. B. I. Pelo Dr. Alfredo Aloy

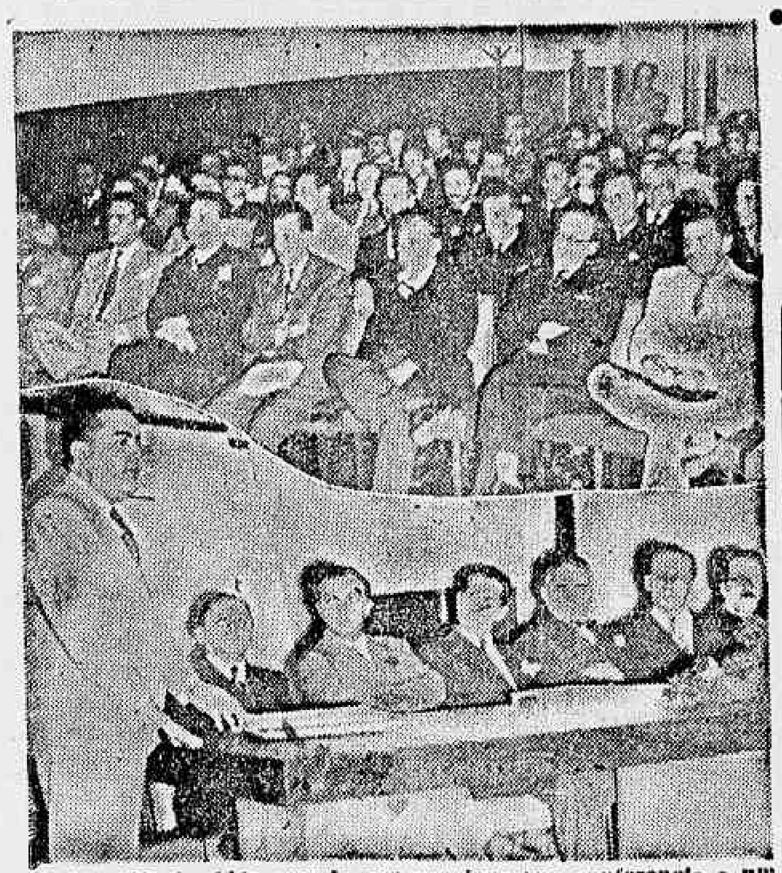

O dr. Alfredo Alóe quando pronunciava sua conferencia e um aspecto parcial da Assistencia

A convite do Instituto Nacional de Ciencias Politicas, o dr. Alfredo Aloe, especialmente convidado, realizou, ontem, no auditorio da A. B. I., uma [illegible]nte conferencia in[illegible]lada, "Getulio Vargas e a Casa Propria".

A conferencia foi presidida pelo general Firmo Freire, fazendo parte da mesa o ministro Ataulfo de Paiva, Antonio Ferreira Filho, dr. Pericles de Gois Monteiro, presidente do Conselho Nacional do Trabalho, dr. Osvaldo Orico, Humberto Grande, presidente do Instituto de Ciencias Politicas e Deocleclo Duarte.

Damos, abaixo, na integra, a conferencia pronunciada pelo dr. Alfredo Aloe:

Iniciando a conferencia, o dr. Alfredo Aloe mostrou o desenvolvimento dos estudos para solução do problema da casa propria em varios paises, encaminhando a apreciação de dados estatisticos sobre a França, a Inglaterra, a Alemanha, a Austria, os Estados Unidos e a Argentina, concluindo pelo conceito extraido dos fatos de que o latino prefere a habitação coletiva, enquanto o anglo-saxão inclina-se mais para a casa propria.

Entra, depois, na analise das questões relacionadas com o Brasil, cuja solução considera de mais facil solução, no momento presente. Começa, encarando o modo como o governo de Pernambuco solucionou a questão dos mocambos, elogiando o seu sistema. Mostra que, em Pernambuco, na capital, existem, já, 32 vilas, 2.086 construidas (casas) e 3.112 a construir. Analisa, demoradamente, o assunto, em todos os seus aspectos e conclue por acreditar que, dentro em breve, Recife será capital federal da casa propria.

Especifica, depois, o caso da Baía, onde existem cerca de 10.000 corticos ou favelas e que somente agora se cogita de substituir por habitações higienicas. Entra na apreciação do que se refere a São Paulo, onde o problema não é tão angustioso, mas, mesmo assim, atesta grande numero de corticos umidos e doentios, sem possibilidades de rapida solução.

Em seguida mostra, amplamente, o extraordinario papel desempenhado pelos Institutos de Aposentadoria e Pensões, citando algumas de suas mais destacadas realizações, entre as quais se destaca a vila "Valdemar Falcão", na Ilha do Governador com 80 casas, de construção do Iapetec, que tem mais oito vilas em construção e 1.165 casas projetadas, em cinco anos apenas. Estuda, com abundancia de minucias, as variadas faces do assunto, para positivar que os Institutos de Aposentadoria e Pensões têm realizado, em bem pouco tempo, obra de vulto na solução desse problema. Confronta-os com as instituições particulares, elogiando-os, tambem, pelo que têm dado para o fim em apreço. Elogia o esforço desenvolvido no Brasil, pois foi começado ha apenas este ano, o que lhe dá posição de relevo entre paises cuja ação nesse sentido, já começara com muito maior antecipação.

Em seguida, entra a verificar um aspecto interessantissimo, afirmando que o "problema da casa propria" custou ás organizações que dela se desempenharam sacrificios enormes", evidenciando a necessidade urgente modificação da orientação atual, pois as Carteiras prediais envolvem grande numero de funcionarios.

Por enquanto, os Institutos podem ainda não apresentar "deficits", mas, com o tempo, surgirão, fatalmente, pois, sendo enormes as despesas da administração, deficitarias as carteiras prediais, afastado o capital particular, verifica-se que muito já se fez, que a situação é boa em realização mas, é necessario extinguir as carteiras prediais, substituindo-as pela criação do Instituto da Casa Propria, idéia ventilada no Congresso Pan-Americano de Vivendas Populares, realizado em Buenos Aires. E deveria ser confiado o trabalho da construção de casas proprias. Em face do crescente aumento dos onus para com os seus associados, os Institutos não poderão continuar arcando com responsabilidades, que não sejam essas e que ponham em risco, o lucro certo que seu capital deve dar.

O Instituto da Casa Propria receberia, no entanto, capitais para colocar em construção de habitações, fornecidos pelas Caixas Economicas, Bancos, entre os quais, o Banco do Brasil, e até mesmo, os particulares.

Aplicando-os em construções, com os juros que receberia se manteria e pagaria aos proprietarios dos capitais.

O conferencista fala, a seguir, dos juros, entendendo que o beneficiado deve pagar 10 por cento sobre o capital da casa propria, dos quais 8 por cento seriam para o proprietario da capital e 2 por cento, para o Instituto se manter, se houvesse, deficiencia, nos primeiros anos, o que seria talvez possivel, o governo cobriria, afim de não prejudicar os juros devidos aos capitais, podendo, ainda, o Instituto contar com outras rendas, como, por exemplo, pequenos impostos sobre diversões e gasolina.

Focaliza, depois, o plano a que devem obedecer as construções dos bairros, cujas casas não devem depender do arbitrio dos interessados, pois, a pratica tem p[illegible] o erro desse sistema. As vilas teriam isenção de impostos, o que, aliás, em varios pontos do Brasil, já se realiza, mediante legislação especial.

Esses os pontos de vista que o conferencista julgaria solução ideal para o problema da casa propria do Brasil, apresentando-a á consideração dos estudiosos.

Terminando a sua conferencia, o dr. Alfredo Aloe disse que "quando afirmamos que o trabalho no Brasil da casa propria data de cinco a seis anos, mostramos, sem duvida, que todas essas realizações se prendem ao atual governo, que, sem favor, tem sido perfeito em assistencia social.

Esta critica e esta nova orientação que apresento, faço-o com muita satisfação, porque apresento a um governo que procura solver o problema. E remata, de maneira brilhante

Pondo em destaque a atuação do ministro Marcondes Filho e do coronel Silvestre Pericles de Gois Monteiro, presidente do Conselho Nacional do Trabalho, ergue um hino á inteligencia do presidente Getulio Vargas, autor do primeiro ato governamental sobre o assunto, precursor da solução do problema da casa propria no Brasil.

Atividades Aereas Sobre Malta

PATRULHAS DE AVIÕES TENTARAM ATACAR NOVAMENTE A ILHA

LA VALETA, 20 (R.) — O comunicado oficial informa: "Em seguida a uma noite sem "raid", ouviram-se três alarmes esta manhã e foram avistadas pequenas formações de caças inimigos, em patrulha. Nenhum, contudo, passou sobre a costa. Esta tarde soaram tambem três alarmas, quando foram avistados mais alguns caças inimigos de patrulha".

Missão Militar Chilena

Em razão de ter sido antecipada a vinda da Missão Militar Chilena a esta capital, o programa das cerimonias fixadas para os dias 24, 25 e 26 terá a mesma realização, respectivamente, nos dias 22, 23 e 24, não havendo nenhuma modificação quanto á presença das autoridades, horas e informes.

Vitoriosa a Campanha «Queremos Voar»

Uma Vitoria do DIARIO CARIOCA — O Primeiro Vôo de Treinamento Realizado No Yacht Clube — Duas Esquadrilhas — Voaram Com as Madrinhas — Presente ás Solenidades o Representante do Adido Militar Americano

Ha tempos recebemos em nossa redação a visita de um grupo de alunos da Escola Técnica de Aviação Civil, que veio solicitar o nosso apoio á campanha "Queremos Voar", empreendida por uma pleiade de jovens sonhadores, os quais pretendiam, alem do curso de técnica mecanica, conseguir o "brevet" de aviador civil.

A campanha destinava-se a angariar fundos entre as pessoas de destaque, industriais, etc., com o fim de poderem eles conseguir um avião de treinamento, para prosseguir seus estudos.

Imediatamente, DIARIO CARIOCA prontificou-se a apoiar a nobre iniciativa desses incansaveis batalhadores, á frente da qual se encontrava o locutor Cesar Ladeira.

VITORIA DO "DIARIO CARIOCA"

Encontrando franco apoio no seio da imprensa, os alunos da E.T.A.C. puderam, graças aos seus proprios esforços, em curto espaço de tempo, ver realizado o seu maior ideal: voar!

Para isso contribuiram, alem do DIARIO CARIOCA, grande numero de pessoas, comerciantes, industriais e a propaganda da imprensa e das nossas emissoras, aos quais devem esses futuros aviadores grande parte de seu exito.

O PRIMEIRO VOO DE TREINAMENTO

A's 14 horas de ontem, conforme estava marcado, teve inicio o primeiro vôo de treinamento, no Fluminense Yacht Clube, na presença de um elevado numero de figuras representativas do nosso mundo politico e social, entre os quais se encontrava o tenente Burton, representante do adido militar dos Estados Unidos no Brasil, o representante do ministro da Aeronautica e autoridades civis e militares.

VOARAM COM AS MADRINHAS

Os alunos tomaram lugar nos seus aviões, carregando cada um, na "nacelle" do avião, as duas madrinhas e, ás 14 horas em ponto, entre os calorosos aplausos da assistencia que superlotava as dependencias do aerodromo, as duas esquadrilhas compostas de 10 alunos, levantaram vôo, sobrevoando durante duas horas o Yacht Fluminense.

AS DUAS ESQUADRILHAS

A primeira esquadrilha denominada "Banco do Distrito Federal", estava composta dos alunos Valdir Francisco Bastos, João Canali, Cristovão Rego, Melchisedek de Melo Carvalho e Jorge Viegas, e a segunda, denominada "Cesar Ladeira-"Meio Dia", foi pilotada pelos seguintes alunos: Fernando Lopes de Oliveira, Hugo Belo de Carvalho, Ito José dos Santos, Manuel Carlos Souza e Aod Fragoso de Oliveira.

OS BRINDES

Após as solenidades, foi oferecido um "cock-tail" á imprensa e ás pessoas presentes, usando da palavra o nosso confrade Marques Porto, que enalteceu as finalidades da campanha "Queremos Voar" elogiando a bravura daqueles futuros herois do ar, concitando-os a prosseguir nessa grandiosa obra patriotica.

A seguir, falou o futuro aviador João de Canali, o qual em brilhante improviso, agradeceu a colaboração de todas as pessoas que contribuiram para a campanha "Queremos Voar", salientando o apoio dado pelo DIARIO CARIOCA á essa louvavel iniciativa.

O Sr. Lourival Fontes No Centro de Instrução de Moto - Mecanização

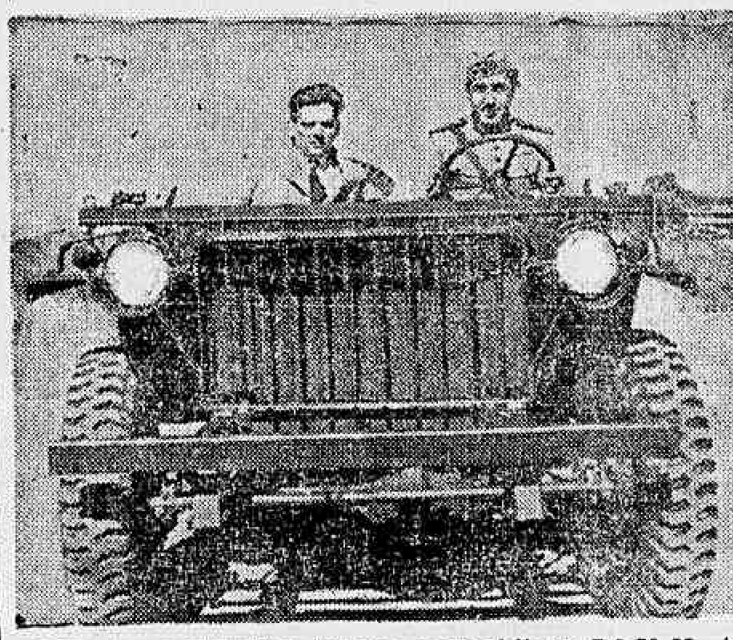

O diretor geral do DIP. durante a sua visita ao C.I.M.M., teve oportunidade de verificar a eficiencia do aparelhamento de moto-mecanização do Exercito. Na foto acima um flagrante dessa visita

O sr. Lourival Fontes, diretor geral do Departamento de Imprensa e Propaganda, acompanhado dos diretores das varias Divisões desse orgão da administração, federal, teve ontem oportunidade de visitar o Centro de Instrução de Moto-Mecanização que obedece ao comando do tenente-coronel Artur da Costa e Silva.

O diretor geral e demais diretores do D.I.P. foram recebidos pelo tenente-coronel Costa e Silva e oficialidade do C. I. M. M., percorrendo, em seguida, todas as instalações do centro. Detiveram-se os visitantes, particularmente, nas salas de instrução e oficinas técnicas, percorrendo, em seguida, as demais dependencias.

Terminada essa visita, o coronel Artur da Costa e Silva convidou os presentes a assistirem a uma demonstração, em que ficou comprovada a eficiencia do material moto-mecanizado do C.I.M.M. e o alto grau de preparo técnico dos instruendos.

O diretor geral do D.I.P., em companhia do coronel comandante do C.I.M.M., em um carro tipo "Jeep", percorreu largo trecho das imediações do quartel, em terreno acidentado.

Em seguida, o tenente-coronel Costa e Silva ofereceu um cock-tail aos presentes, tendo nessa ocasião agradecido, em breve improviso, a visita do sr. Lourival Fontes.

Respondeu, agradecendo, o diretor geral do D.I.P., manifestando o seu entusiasmo civico pela excelencia da organização do C I.M.M. e pelo alto valor profissional dos seus componentes.

COMPANHIA CANTAREIRA E VIAÇÃO FLUMINENSE

Navegação Entre o Rio e Niteroi

A partir do dia 21 do corrente entrarão em vigor os seguintes horarios provisorios dos serviços de barcas de passageiros e de cargas:

HORARIO DE PASSAGEIROS

DIAS UTEIS

Partidas de Niterói			Partidas da Capital		
24.00	9.20 •	16.20	0.30	9.50 •	16.50
1.00	9.40 •	16.40	1.30	10.10 •	17.10
2.00	10.00	[illegible]	2.30	10.30	17.30
3.00	10.20 •	17.20	3.30	10.50 •	17.50
4.00	10.40 •	17.40	[illegible]	11.10 •	18.10
5.00	11.00	18.00	5.30	11.30	18.30
5.30	11.30	18.20	6.00	12.00	18.50
6.00	12.00	18.40	6.30	12.30	19.10
[illegible] •	12.30	19.00	6.50 •	13.00	19.30
6.40 •	13.00	19.20	7.10 •	13.30	19.50
7.00	13.30	19.40	7.30	14.00	20.10
7.20 •	14.00	20.00	7.50 •	14.30	20.30
7.40 •	14.30	20.30	8.10 •	15.00	21.00
8.00	15.00	21.00	8.30	15.30	21.30
8.20 •	15.20	22.00	8.50 •	15.50	22.30
8.40 •	15.40	23.00	9.10 •	16.10	23.30
9.00	16.00		9.30	16.30	

• Aos domingos e feriados as viagens entre 6.00 e 11.00 de Niterol e entre 6.30 e 11.30 da Capital serão intervaladas de 30 minutos, partindo de ambas as estações ás horas certas e ás meias horas.

HORARIO DE CARGAS

Dias uteis		Domingos e Feriados	
Partidas de Niterói	Partidas da Capital	Partidas de Niteroi	Partidas da Capital
4.30	5.40	4.30	5.40
6.40	7.40	6.40	7.40
8.50	10.00	8.50	10.00
11.10	12.10	11.10	12.10
13.10	14.10	15.10	16.15
15.10	16.15	17.10	18.15
17.10	18.15	19.10	20.15
19.10	20.15	21.10	22.10
21.10	22.10		
23.00 •	23.50 •		

• As viagens indicadas com • só serão feitas havendo veiculos despachados até ás 23 horas, tanto em Niterói como na Capital.

O presente horario vigorará até novo aviso e a Companhia tudo fará para manter o serviço com pontualidade, apesar das presentes dificuldades para obter carvão de pedra de qualidade adequada na quantidade necessaria.

Niterói, 19 de Junho de 1942.

A ADMINISTRAÇÃO

'A Verdadeira Educação Começa na Infancia'

DISSE O ACADEMICO GABRIEL CURY, SAUDANDO O AUTOR DE "UM GRÃO DE CAFÉ PASSEIA PELO MUNDO"

Os estudantes paulistas querendo prestar uma homenagem ao escritor Mario Cordeiro, diretor da sucursal do DIARIO CARIOCA em São Paulo, pelo lançamento de seu novo livro intitulado "Um grão de café passeia pelo mundo", ofereceram-lhe, no "Bar Academico", em São Paulo, uma chicara de café.

A cerimonia modesta e simples, transcorreu na maior cordialidade tendo a assisti-la um grande numero de estudantes da Universidade de São Paulo, entre os quais se achavam os universitarios Francisco P. Limongi, Dirceu de Oliveira Lima, Dario Novo Dias, Mario Ferraz de Castro, Paulo Aquino Machado, Gabriel Cesario Curi, Floriano Arruda Brasil, representante do Centro XI de Agosto, Araujo Lima e outros.

Falando em nome dos companheiros, usou da palavra o sr. Gabriel C. Curi, que em brilhante discurso saudou o escritor Mario Cordeiro pelo exito alcançado por seu livro "Um Grão de Café Passeia Pelo Mundo".

Depois de se estender em longas considerações, sobre a literatura infantil, o orador encerrou a sua saudação com os seguintes conceitos:

"O que, antes de tudo, chama a atenção, nesse precioso livro, é a expontaneidade com que a materia flue da privilegiada pena de Mario Cordeiro. O extraordinario, porem, é que, no transcorrer de todo o livro, o autor consegue manter-se num justo termo de equilibrio, não descambando para as fantasias tolas e ridiculas — as mais das vezes nocivas para o sugestionavel espirito das crianças — nem tampouco descaindo para o prosaismo oco e inutil, o que frequentemente acontece com outros escritores que sobraçam esse dificil genero literario.

"Um grão de café passeia pelo Mundo" é, no genero, um livro diferente, substancioso, pleno de ensinamentos uteis, acalentado por um forte sopro de civismo. A historia do café nele admiravelmente resumida, a proclamação da necessidade e utilidade da pratica do esporte, a pagina concernente ás nossas leis trabalhistas (indubitavelmente as mais perfeitas do mundo), as referencias a diversos monumentos historicos e a genios universais, como Rafael, Miguel Angelo, Belini, Napoleão para citar alguns deles apenas, a invocação singela e comovida de Santos Dumont, Rio Branco, José do Patrocinio, Osvaldo Cruz e de outros vultos da nossa historia e que se imortalizaram em nossos corações — tudo isso, contado, com rara felicidade, numa dialogação deliciosa, num estilo simples e colorido, sem o descuido da linguagem, que é correta, autoriza-nos a aconselhar "Um grão de café passeia pelo mundo", para todas as crianças brasileiras. E ainda mais: não nos surpreenderemos, antes aplaudiremos se tivermos conhecimento que as autoridades competentes houveram por bem premiar os esforços do sr. Mario Cordeiro, concedendo-lhe um dos premios literarios instituidos pelo Ministerio do Trabalho, premios esses destinados aos autores que, em concurso, apresentarem o melhor romance a melhor peça teatral, que tenham por escopo exaltar o proletario brasileiro. Se tal suceder, ter-se-á suprido uma falha lamentavel. Trata-se do seguinte: quando da instituição dos premios literarios pelo Ministerio do Trabalho, esqueceu-se o sr. Marcondes Filho de criar um premio para a literatura infantil. A verdadeira educação começa na infancia e, assim, deve-se antes premiar os livros destinados a crianças e tão somente depois os destinados a adultos. Os cuidados com a educação infantil são essenciais á conservação e ao progresso das sociedades e as que os descuram entram de imediato a sentir as funestas consequencias que se revelam por mil faces. Aqui fica a idéia. Original ou não pouco importa. O essencial é aproveita-la quanto antes.

Por tudo quanto ficou dito acima, pela extrema accessibilidade do estilo atraente, a par de uma linguagem correta, pelo sopro altamente instrutivo e patriotico que o acalenta, pelo sabor das expressões, dos dialogos, dos episodios, por todos esses rasgos e superiores predicados, o delicioso livro do sr. Mario Cordeiro se coloco entre o que de melhor se tem produzido, no Brasil, na literatura infantil, esse genero dificil, entre os mais que o sejam.

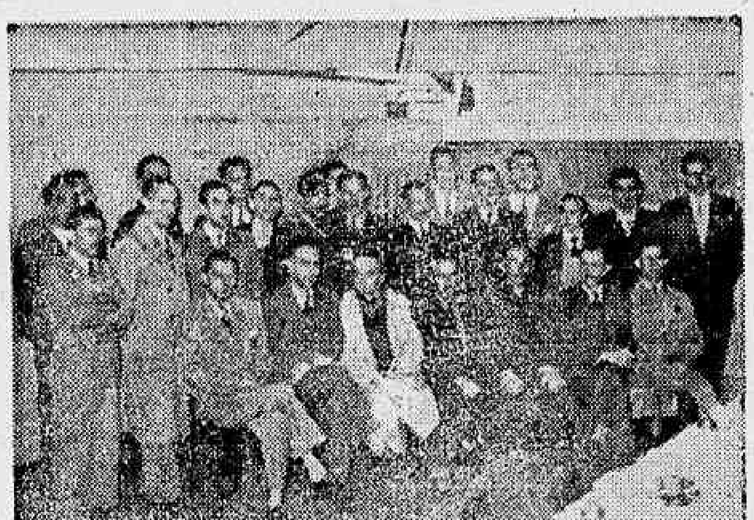

O escritor Mario Cordeiro entre os estudantes paulistas

Encerrando a interessante festa, o homenageado fez o elogio da mocidade estudiosa de S. Paulo, concluindo a sua oração com palavras calorosas de reconhecimento ao gesto de simpatia com que os universitarios comemoraram o oferecimento de seu livro.

Exercicios de Defesa Aerea Em Lisboa

LISBOA, 20 (U. P.) — Foram ultimados os preparativos para a realização em Lisboa de exercicios de defesa contra ataques aereos, os quais terão lugar amanhã, segunda e terça-feira.

Quarenta baterias anti-aereas e muitos projetores ocupam já os locais designados.

No Museu de Arte Antiga, estão encaixotadas as obras de arte que deverão ser retiradas na proxima segunda-feira á tarde para fora da capital, antes do simulacro de ataque geral aereo contra Lisboa.

Tambem foram tomadas disposições para promover nesse mesmo dia a retirada das crianças para fora da capital em auto-ônibus. Para esse efeito serão utilizadas crianças que estão internadas no Asilo Nun'Alvares de Belem. A ocultação das luzes nas noites de exercicios será total podendo todavia a vida dos cafés continuar até ás horas habituais, na condição de que todos os vidros estejam pintados de azul ou cobertos de cortinados negros. Amanhã apenas haverá ás 3 horas da tarde um sinal de alarma desde Sacavem até Cascais, durando 15 minutos para verificação do grau de disciplina e preparação do povo.

NÚMERO AVULSO
300 RÉIS

Diario Carioca

EDIÇÃO DE HOJE
18 Páginas

ANO XV — RIO DE JANEIRO — DOMINGO, 21 DE JUNHO DE 1942 — N. 4.298

A Igreja Concita os Reservistas a Acorrerem ao Chamado da Patria

Patriotica Exortação dos Bispos Pernambucanos á Mocidade

'Recomendamo-vos Que Presteis Apoio e Colaboração as Autoridades Civis e Militares, Sobre as Quais Pesa o Oneroso Encargo da Defesa da Patria'

RECIFE, 20 (A. N.) — Assinada por D. Miguel, arcebispo de Olinda e Recife; D. Ricardo, bispo de Nazaré; D. Adalberto, bispo de Pesqueira; D. Idilio, bispo de Petrolina; e D. Mario, bispo de Garanhuns, a imprensa divulga hoje, a seguinte exortação aos reservistas catolicos:

"Reunidos em conferencia episcopal, aproveitamos tão grata oportunidade para coletivamente vos dirigirmos fervorosa exortação sobre assunto do mais vivo interesse e mais flagrante atualidade. Sabeis das grandes desditas que afligem o mundo inteiro, fruto do esquecimento de Deus e do despreso á sua santa lei. O horror da guerra chegou até o continente americano e sombrias perspectivas pesam sobre a nossa patria. Esta é a hora, irmãos e filhos, de mais do que nunca pormos em Deus nossa confiança e dirigirmos para a Patria os nossos melhores sentimentos filiais, que não recuarão deante dos mais graves sacrificios. Bispos da Igreja, vossos pastores, cumprimos o gratissimo dever pastoral concitando-vos á fidelidade para com a patria, á serenidade do momento da provação, á disciplina, á obediencia ao trabalho, á economia, finalmente, ao espirito de sacrificio. Eis a nossa palavra de ordem. Sejamos dignos da Igreja e dignos do Brasil, que neste momento agudo o patriotismo se concretize numa vigilia de todos os brasileiros em derredor da Patria magnifica que o passado nos legou una e cristã e nós levaremos para o futuro, sempre e cada vez mais digna á sua predestinação de terra de Santa Cruz. No Brasil, a Igreja foi sempre escola de verdadeiro e eficiente patriotismo. Por isso, muito encarecidamente vos recomendamos presteis apoio e colaboração ás autoridades civis e militares do país, sobre as quais pesa o oneroso encargo da defesa da patria. Com especial e paternal empenho dirigimos este apelo a essa tão querida e preciosa porção do nosso rebanho, os brilhantes jovens reservistas do nosso Exercito para no momento de uma possivel convocação militar acorrerem dispostos e venturosos ao chamado da Patria".

A exortação termina concitando os catolicos a rezarem pelo advento da paz de Cristo no reino de Cristo.

O AUMENTO DO PÃO

As Padarias das Zonas de Catumbi Continuam Fabricando Pães de 30 Grs.

Algumas padarias, apesar da severa fiscalização do C. T., continuam ainda a burlar as determinações da lei, insistindo no fabrico de pães de peso inferior a 60 gramas. Ante-ontem resgistamos em nossas colunas a queixa trazida á nossa redação por um leitor residente em Anchieta, denunciando três padarias infratoras, cujo dono monopolizara o comercio de padarias naquela zona suburbana, impondo aos freguezes o preço das mercadorias á sua vontade.

Fato identico, tambem, ocorre na zona de Catumbi, onde a maioria das panificações pertencendo a um só proprietario, elevaram o preço do quilo do pão e, alem disso, continuam a fabricar os pães de cem reis com 30 gramas de peso.

Esse fato foi trazido ao nosso conhecimento pelo nosso leitor João de Oliveira, residente no numero 294 da rua Frei Caneca, o qual indo adquirir três pães de cem reis na Padaria e Confeitaria Internacional, sita á rua Frei Caneca n. 133, ás 9 horas da manhã de ontem, recebeu três pães tão pequenos que resolveu trazê-los a nossa redação, onde constatamos que o peso de cada um não ultrapassava a 35 gramas.

Os fiscais da Prefeitura devem fazer uma batida nessa zona, pois, segundo informação desse nosso leitor, o abuso ali é geral.

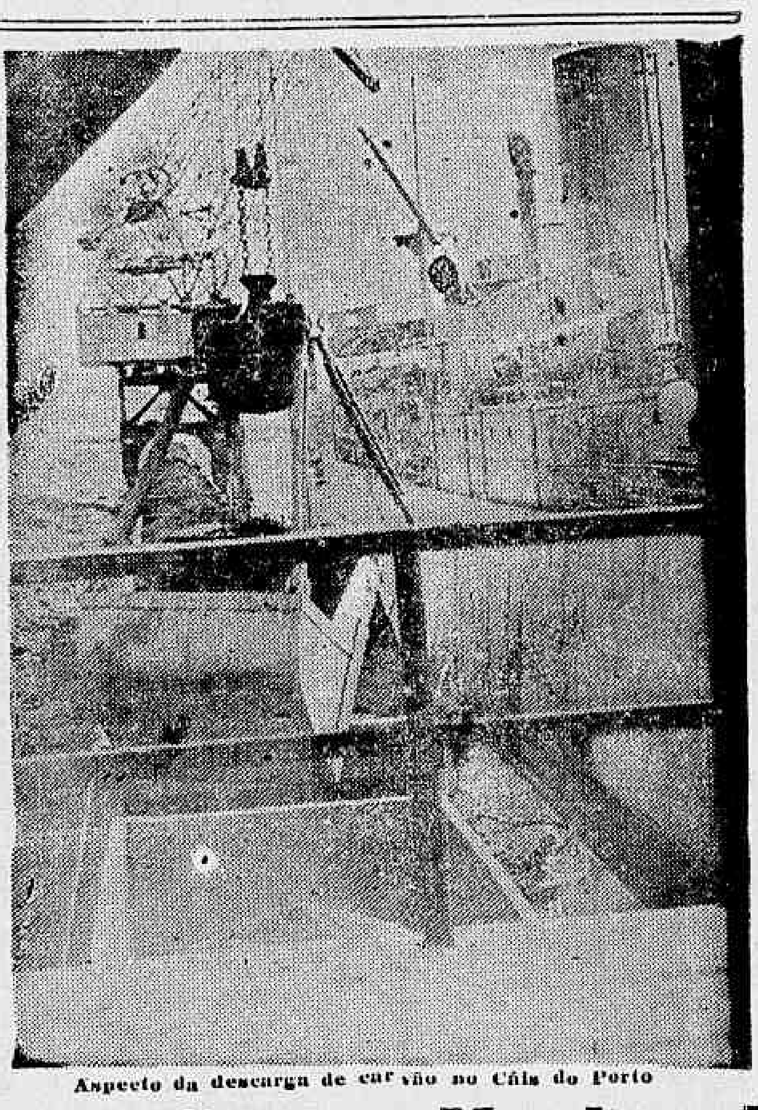

Aspecto da descarga de carvão no Cais do Porto

ULTIMA HORA ESPORTIVA

Tombou o Bangú Por 3 x 1

Score Justo, o da Vitoria do Fluminense Ontem — Maracaí, Vicentini, Russo e Anito, os Marcadores — Mais de Doze Contos, a Renda — Outras Notas

No estadio das Laranjeiras, Fluminense x Bangú jogaram a segunda peleja deste ano, pelo Campeonato Carioca, na noite de ontem, perante um publico numeroso, embora a renda de bilheteria não passasse de 12:335$400. Os suburbanos perderam por escore honroso, graças a um goal de Anito, marcado nos derradeiros segundos da pugna. Dessarte, se pode afirmar que os suburbanos, mesmo quando a contagem chegou a estar de 3x0, não chegaram a esmorecer. Lutaram sempre com bravura e entusiasmo. No esquadrão tricolor ha poucos nomes a destacar. Vicentine e Renganeschi foram as duas figuras mais impressionantes da cancha, seguidos por Spineli, Afonsinho, Tim e Machado. Maracaí e Carlinhos, os mais discretos, e Pedro Nunes regular. Entre os banguenses, Antonio, Anito, Rodrigo e Mineiro, os melhores. Madureira, Joaquim e Baleiro, os mais tracos. Atlanta não teve sorte, nos tentos que deixou passar e Nadinho, operoso mas pouco eficiente no trabalho de marcação. Deixou Carlinhos centrar á vontade. Não fora a má performance de Russo, o peor dos tricolores, e o Bangú teria perdido por mais alto escore.

OS TEAMS

Alinharam-se assim constituidos os dois quadros: FLUMINENSE — Batatais; Machado e Renganeschi; Vicentine, Spineli e Afonso; Maracaí, P. Nunes, Russo, Tim e Carlinhos. BANGU' — Atlanta; Eneas e Mineiro; Nadinho, Rodrigo e Adauto; Madureira, Baleiro, Anito, Antonio e Joaquim.

O JUIZ

Rubem Pereira Leite foi o juiz. Teve inumeras falhas que não influiram, entretanto, no resultado do match.

A MARCHA DO PLACARD

No primeiro half-time houve apenas um goal de Maracaí, consignado aos 23 minutos. Na etapa final, Vicentine marcou o 2º tento, numa imprevista fuga, dentro da grande area, com 10 minutos de jogo e Russo, aos 34, aproveitando ótimo passe de Pedro Nunes.

O goal de Anito foi conquistado, tambem de forma brilhante, aos 44 minutos e 38 segundos.

O Total de Navios Aliados Afundados No Mar das Caraibas

NOVA YORK, 20 (U. P.) — Com o afundamento de mais quatro navios das nações unidas, todos no mar das Caraibas, o total de unidades mercantes aliadas postas a pique pelos submarinos do Eixo no Atlantico ocidental, desde meados de janeiro, se eleva a 2[illegible]8.

As ultimas perdas compreendem um vapor de grande tonelagem, arvorando a bandeira panamaense, o qual foi afundado no dia 10 do corrente e outro da mesma nacionalidade e tonelagem, tambem canhoneado e afundado ha varios dias.

Alem disso, noticia-se de Trujilo que um submarino alemão afundou a escuna dominicana "Nueva Alta Garcia", perto de Curaçáu, tendo o submarino recolhido os sobreviventes que foram transbordados para uma pequena embarcação de salvamento.

O Maior Carregamento de Carvão Nacional Até Hoje Desembarcado no Rio!

"Esta é uma das tantas derrotas que o presidente Getulio Vargas infligiu aos derrotistas do carvão". Foi com estas palavras que o engenheiro Roberto Cardoso, considerado, no Brasil, o Rei do Carvão, falou ao reporter, ontem, enquanto se desembarcava uma partida da ulha negra no Parque de Minerio do Cais do Porto.

Tratava-se, com efeito da maior partida de carvão nacional até hoje chegada ao Rio. Desde ontem que se encontra atracado na baia, o "Vitoria Lloyd", com cerca de nove mil e trezentas toneladas daquele produto, carregado nas minas de S. Jeronimo e Butiá, no Rio Grande do Sul.

Essas ricas fontes de minerio nacional pertencem ao Consorcio Administrador da Empresa de Mineração, na qual [illegible] to Cardoso.

Todo esse carregamento veiu especialmente contratado para a Estrada de Ferro Central do Brasil.

Em nome da nossa principal ferrovia, recebeu a vultosa partida o engenheiro Ilmar Tavares, da Divisão de Carvão da Central.

O major Napoleão Alencastro Guimarães, diretor da Central do Brasil deveria assistir, tambem, ao desembarque da grande partida de carvão nacional, mas, compromissos ligados ao seu alto cargo, chamaram-no, á hora em que o reporter compareceu ao cáis, a conferenciar com o general Mendonça Lima, ministro da Viação.

Representou-o, assim, no ato do desembarque, o engenheiro Ilmar Tavares.

A CENTRAL E O PRODUTO BRASILEIRO

Enquanto assistiamos ao movimento que se processava no cais, tanto aquele engenheiro como o sr. Roberto Cardoso iam falando á reportagem:

E' pensamento do major Napoleão Alencastro Guimarães — disse-nos o engenheiro Ilmar Tavares — fazer com que a Central consuma exclusivamente carvão nacional. Tanto que a situação inverteu-se radicalmente. Antes, a Central utilizava carvão estrangeiro, com uma pequena parcela de produto nacional. Hoje, nó's empregamos carvão nacional, com uma pequena parcela do estrangeiro.

De tal forma, porem, vem sendo intensificado o emprego da produção brasileira, que, dentro de pouco tempo, talvez não necessitamos mais de importar o produto estrangeiro.

A VITORIA DO PRESIDENTE VARGAS

Os operarios movimentam-se em todas as direções. Suas rudes roupas e sua epiderme estão inteiramente tingidas de negro.

O sr. Roberto Cardoso não oculta seu entusiasmo.

— Isto [illegible] está vendo uma das mais belas vitorias da politica economica do presidente Getulio Vargas. Até 1930 o carvão nacional era considerado um elemento indesejavel no parque das nossas industrias extrativas.

Com as suas sabias leis de proteção á produção nacional, porem, o chefe do governo cercou a ulha negra de diversas garantias.

Entre outras medidas protetoras, o presidente Getulio Vargas, estabeleceu, primeiro, a [illegible]dade do emprego de 10 por cento do carvão nacional nas nossas industrias. Foi uma gritaria infernal. O presidente da Republica, porem, não se deixou abater. Pelo contrario, dentro de algum tempo, elevava aquela cota para 20 por cento.

Recrudesceu o berreiro dos derrotistas. Pois bem, agora, com a autoridade que me conferem trinta anos de atividades nesse setor, eu posso declarar ao publico: se não fossem essas medidas protecionistas de nosso governo, a nossa capacidade de extração teria caido a tal ponto que, hoje, possivelmente, não estariamos em condições de siquer figurar na pauta dos produtos brasileiros.

Entretanto, veja os resultados dessa politica superior: em 1930, a nossa produção, a produção das minas riograndenses, não ia alem de 230.000 toneladas. E já no ano passado produzimos um milhão e cem mil toneladas. No entretanto, este ano, esperamos chegar a um [illegible] o e quinhentas mil.

Trabalham nas nossas minas, sete mil operarios, dos quais 90 por cento de brasileiros.

Todo o corpo diretor e os quadros tecnicos da empresa, são compostos de brasileiros natos. Não faz muito tempo, mandamos vir dos Estados Unidos uma das mais modernas equipos para lavagem do carvão. Vieram os tecnicos americanos juntos. Em tres meses, os nossos patricios engenheiros estavam ao par da nomenclatura de toda a nova maquinaria. E agora, apesar da campanha submarina, recebemos, ha poucos dias, nova remessa de maquinaria, mas, desta vez, sem os tecnicos, porque podemos prescindir deles.

O RIO GRANDE DO SUL NÃO IMPORTA CARVÃO

O sr. Roberto Cardoso continua com a palavra:

— Já se foi o tempo em que os derrotistas podiam enfrentar a produção nacional. Hoje, pelo contrario, vamos recebendo inumeros pedidos para exportar o nosso produto. Sempre que as circunstancias nos permitem, temos procurado satisfazer as necessidades de alguns paises vizinhos, principalmente a Argentina, e isso de acordo com a leal politica de cooperação continental recomendada pelo presidente Getulio Vargas.

Entretanto, as necessidades nacionais encontram-se em primeiro lugar e - a estas que estamos procurando servir, na medida do possivel. O Rio Grande do Sul, por exemplo, não importa carvão. As suas fabricas, os seus frigorificos, a sua viação ferrea, o gas de que o Estado es abatsece, tudo isso é alimentado pelo produto gaucho. E com otimos resultados. E' que, hoje, está provado que, para o carvão nacional dar cem por cento de rendimento, basta adaptar as maquinas ás suas peculiaridades. E foi isto que, inteligentemente, fez o major Napoleão Alencastro Guimarães.

Daí podermos desembarcar, neste instante, nove mil toneladas de carvão.

E o sr. Roberto Cardoso terminou:

— Já extraimos, até ama- deste ano, 510.000 toneladas de carvão isto é, 110.000 toneladas do que em igual periodo do ano passado.

QUE FRIO!

REAPARECEM OS AGASALHOS NAS RUAS DA CIDADE

Aproxima-se do Rio a Onda de Frio — A Temperatura Continua Baixando — Tres Gráos Abaixo de Zero No Sul

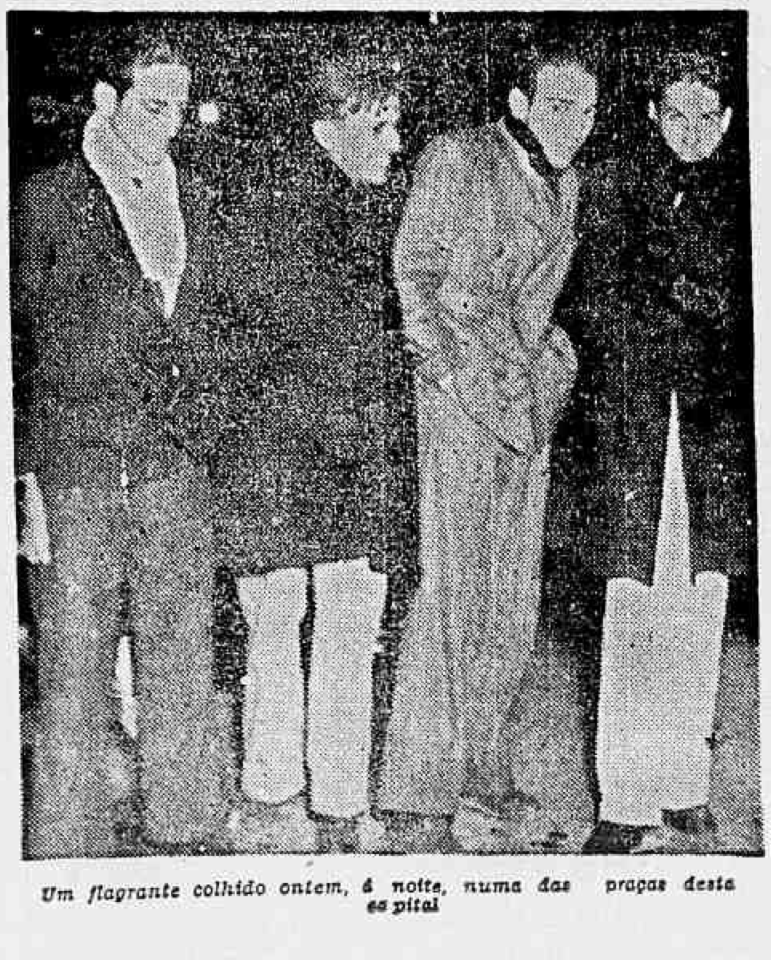

Um flagrante colhido ontem, á noite, numa das praças desta capital

Os telegramas vindos do sul, notadamente do Rio Grande do Sul e de São Paulo, dão conta de uma onda de frio que fez baixar de maneira alarmante o termometro naqueles dois Estados, provocando, até, no primeiro, duas mortes por congelamento. O carioca leu a noticia e deixou-se ficar indiferente pensando que, de modo algum, o fantasma do frio pudesse chegar á terra bonita e calida da Guanabara. Enganou-se, no entanto. Desde ontem a temperatura vem numa baixa seria, tornando as noites e as madrugadas frigidissimas.

O espetaculo das manhãs mostra que o carioca sente que o frio é um fato. Velhos sobretudos ressuscitaram. Os cache-col e os "sweaters" apareceram afagando o pescoço e o torax dos mais insensiveis aos declinios da temperatura. Por seu turno, as cariocas, tangidas pelo frio, encontram um amavel pretexto para um desfile de elegancia, exibindo seus abrigos de peles caras e bonitas...

A madrugada de ontem, principalmente, foi das mais frias que temos tido, fazendo o mais corajoso e resistente recorrer aos cobertores de lã, para poder, então, cerrar os olhos. Pela manhã, mesmo, leve cerração, bastante umida, era um convite a que o 'batente" fosse posto de lado e se ficasse envolvido pela caricia dos lençóis.

Mas a ameaça de uma maior baixa de temperatura não passou ainda para os cariocas. Tudo alias deixa prever que isso se dará, uma vez que São Paulo está passando agora pelo momento mais agudo que a onda de frio, em caminho, está gerando. Desse modo é quase certo que o trabalho dos capotes, capas de pele, "sweaters" e cache-col continuará ainda por uns dias. E' o imperativo que o fantasma do frio criou...

ZERO GRAU EM SÃO PAULO

S. PAULO, 20 (A. N.) — A onda de frio que assola os Estados do Sul do Brasil já está se fazendo sentir nesta capital tanto assim que o observatorio do Estado registou na madrugada de hoje a temperatura mais baixa destes ultimos anos ali verificada foi de 0,4, portanto quatro decimos abaixo de zero. Em Congonhas a temperatura esteve ainda mais baixa que a registada pelo observatorio quase atingindo um grau, pois o termometro registou 0,9. O termometro do Instituto Butantan registava hoje 0,7 ou seja, sete decimos abaixo de zero.

No bairro de Pinheiros, os passeios ficaram cobertos de geada.

3 GRAUS ABAIXO DE ZERO NO SUL

PORTO ALEGRE, 20 (A. N.) — Continua fazendo intenso frio em todo o territorio riograndense. Em Santa Rosa e Santiago do Boqueirão houve uma temperatura minima de 3 graus abaixo de zero, enquanto em outras tem nevado bastante cobrindo-se o solo com uma camada branca que variava até 20 cms. A petizada tem se divertido em fazer bolas de neve.

A Homenagem dos Maritimos ao Presidente Getulio Vargas

Flagrante apanhado no Palacio Guanabara, durante a visita que os maritimos fizeram ao presidente da Republica

Os maritimos prestaram, ontem, carinhosa homenagem ao presidente Getulio Vargas, não só mandando rezar missa em ação de graças, na Candelaria, em regosijo pelo seu restabelecimento, como tambem, comparecendo em massa ao Palacio Guanabara, afim de transmitir, pessoalmente, a s. excia. a sincera manifestação de solidariedade dos homens do mar, em nome de 300.000 companheiros de classe. A missa teve uma grande concorrencia, sendo celebrada, em todos os altares.

A VISITA AO GUANABARA

Ao meio dia chegava ao Guanabara, uma comissão de maritimos, em numero superior a 200, tendo á frente as diretorias dos sindicatos da classe, sendo recebida pelo oficial de dia, capitão Manuel Garcia de Souza.

Após os cumprimentos e as apresentações, o sr. Fuahd Estrela, presidente do Sindicato de Oficiais de Nautica, proferiu a saudação ao sr. Getulio Vargas.

O AGRADECIMENTO

Depois de lido o discurso, os membros da diretoria dos sindicatos e demais pessoas presentes colocaram suas assinaturas no livro de visitas. O capitão Manuel Garcia de Souza, em rapidas palavras, agradeceu a manifestação que os maritimos prestavam ao presidente da Republica, assegurando-lhes que iria transmitir a s. excia. os votos daquela laboriosa classe.

Diario Carioca

EDIÇÃO DOMINICAL

FUNDADOR: J. E. DE MACEDO SOARES

ANO XV — RIO DE JANEIRO, DOMINGO, 21 DE JUNHO DE 1942 — N. 4.298

O PAPEL DO ALASKA NA ATUALIDADE

Por John E. BIERCK

Copyright da BRITHS NEWS SERVICE
Exclusividade de publicação do DIARIO CARIOCA

AS vantagens estrategicas que o Alaska oferece aos Estados Unidos na guerra contra o Japão tornou-se evidente para todos, e os dados oficiais disponiveis antes do ataque niponico contra Pearl Harbour evidenciaram que o territorio compensou em peixes, peles, minerais, madeiras e outros produtos cerca de duzentas vezes os 7.200 mil dolares pelos quais os Estados Unidos adquiriram-no á Russia, ha setenta e cinco anos, de acordo com um tratado assinado em Washington.

Mas na epoca da compra o preço, que saia a menos de dois centavos por acre de um territorio com mais de 590.884 milhas quadradas, duas vezes maior do que o Texas, foi considerado neste país como um enorme disperdicio de dinheiro.

E durante muitos anos depois da compra, realizada pelo secretario de Estado daquela epoca, William H. Seward, o territorio do Alaska foi chamado de "loucura Seward", mesmo embora o que era conhecido antes da venda como "America Russa" fosse rica em pesca, e, pelo menos, assim se supunha, em peles. O motivo era que a mentalidade popular via o Alaska como uma região toda recoberta de gelo, sobre a qual passeavam ursos polares.

Quando o tratado de compra foi assinado, em 30 de março de 1867, o relogio marcava 4 horas da madrugada. A historia mais geralmente aceita sobre essa hora, que raramente é associada á diplomacia, é a que diz que o secretario de Estado encontrava-se jogando "whist" na residencia de um amigo, em Washington, na noite de 29 de março, quando apareceu o ministro da Russia e declarou que acabava de receber permissão do seu governo para fazer a venda, e sugeriu que a minuta do tratado fosse redigida no dia imediato, mas o secretario Seward desejava liquidar a questão imediatamente e, deixando a sua partida de "whist", acompanhou o ministro até o Departamento de Estado, enquanto eram convocados funcionarios norte-americanos e russos para uma sessão que durou até uma hora pouco convencional.

O Senado ratificou o tratado em 26 de maio de 1867, e o Alaska foi formalmente transferido ao governo dos Estados Unidos tendo a cerimonia se realizado em Sitka, em outubro seguinte.

Durante vinte e nove anos depois de 1867 o povo mostrou-se indiferente em relação ao novo territorio, até que em 16 de agosto de 1896 descobriu-se ouro no riacho de Bonanza, na região do Klondike, adjacente ao Canadá.

Houve uma grande corrida de garimpeiros e de aventureiros atraves de Chilkoot e de White Horse Passes, corrida essa que continuou durante dois anos e se tornou legendaria. O garimpo, do Klondike, propagou-se pelo Alaska todo. Algumas vezes era produtivo e elevava ás nuvens o renome do territorio, mas com os anos o interesse publico começou a diminuir. E, em realidade, até a entrada dos Estados Unidos na guerra atual, o territorio do Alaska nada mais era, para a imaginação popular do que um conjunto de geleiras, um ponto para cruzeiros de verão e local onde se encontrava caça em abundancia, de acordo com as novelas de varios escritores.

Hoje em dia a guerra veio dar ao territorio uma atualidade ainda maior do que a da arrancada do ouro, em tempos idos. A construção de bases militares e navais, de estradas, inclusive a rodovia que começa na parte ocidental do Canadá, e vai até o territorio, e de aeroportos aumentou a população de varios milhares de pessoas, população essa que totalizou 72.524 almas em 1940.

As Ilhas Aleutas, em numero de cerca de quarenta, que se estendem da parte ocidental da Peninsula do Alaska por mais ou menos 1.200 milhas pelo Pacifico a dentro, assemelham-se a trampolins, pedras que podem ser galgadas uma após outra a caminho do Japão. Ficam centenas de milhas mais proximas do arquipelago japonês do que Hawai, o bastião norte-americano mais chegado áquele arquipelago, no Pacifico. De Attu, a ilha mais ocidental das Aleutas, a distancia até Toquio é de somente 1.750 milhas. Até Paramushir a maior das ilhas niponicas situadas na extremidade norte, onde existe uma base naval, a distancia é unicamente de 700 milhas. Desde Pearl Harbour a Toquio, ha 3.399 milhas.

As possibilidades de uma ofensiva contra o Japão, desfechada das bases existentes nas Ilhas Aleutas, foram discutidas na Casa Branca, em 12 de fevereiro, pelo presidente Roosevelt, com o sr. Ernest Gruening, governador do Alaska, o qual declarou mais tarde que isso significava "mais bases, aeroplanos e todo o resto" para o territorio.

O sr. Anthony J. Dimond, delegado ao Congresso do Alaska, recomendou publicamente em janeiro ultimo que fosse enviado para lá uma quantidade maior de aeroplanos. O falecido brigadeiro general William Mitchell, que profetizou tão acuradamente o papel da aviação na guerra moderna, qualificou o Alaska como sendo "o lugar mais importante, do ponto de vista estrategico, existente no mundo inteiro".

Foi igualmente acentuada a sua importancia como elo para o auxilio á Russia.

As Ilhas Aleutas poderiam, naturalmente, ser utilizadas pelo Japão numa tentativa de invasão dos Estados Unidos. Fontes ligadas á Comissão Dies revelaram que, em 24 de fevereiro, certos agentes tinham se apoderado de mapas detalhados desenhados pelos japoneses, que serviam de espiões, para guiarem numa tentativa de invasão dos Estados Unidos, atraves do territorio do Alaska e da parte ocidental do Canadá.

E' esse o motivo pelo qual o poderio militar, naval e aereo daquele territorio continua a ser aumentado. Enquanto as considerações de ordem militar e naval naturalmente retardam a discussão dos detalhes, foi anunciado que a Marinha completou uma base aerea e de submarinos, das mais fortes, em Dutch Harbour, nas Aleutas. O exército tambem esteve construindo uma importante base aerea em Fairbanks. Hangares e outras instalações para a manutenção de um milhar de aeroplanos de bombardeio estavam ha pouco tempo em vias de conclusão, nas Ilhas Kodiak e Japonski.

A Marinha instalou um posto avançado de radio em Kiska, ilha bem afastada pertencente ás Aleutas. O exército, do seu lado, tem em construção campos de vôo suplementares em Yakutat e em Metlakatla.

A Ilha Kodiak e o continente adjacente são, incidentemente, o "habitat" do urso marron do Kodiak, o maior da especie. A despeito das leis severas, no territorio, contra a caça, esses animais gigantescos diminuiram em numero nos ultimos anos.

Embora a importancia total paga pelos Estados Unidos á Russia, pela aquisição do territorio do Alaska fosse de 7.200.000 dolares, o preço verdadeiro não passou de 1.400.000 dolares, porquanto os 5.800.000 dolares restantes representaram o pagamento feito pela demonstração realizada pelas forças navais russas em aguas dos Estados Unidos na epoca da guerra civil, quando a Grã-Bretanha e a França favoreciam a Confederação e o governo de Washington necessitava de amigos.

O major general Simon Bolivar Buckner, comandante da região militar do Alaska, é um filho do famoso general confederado.

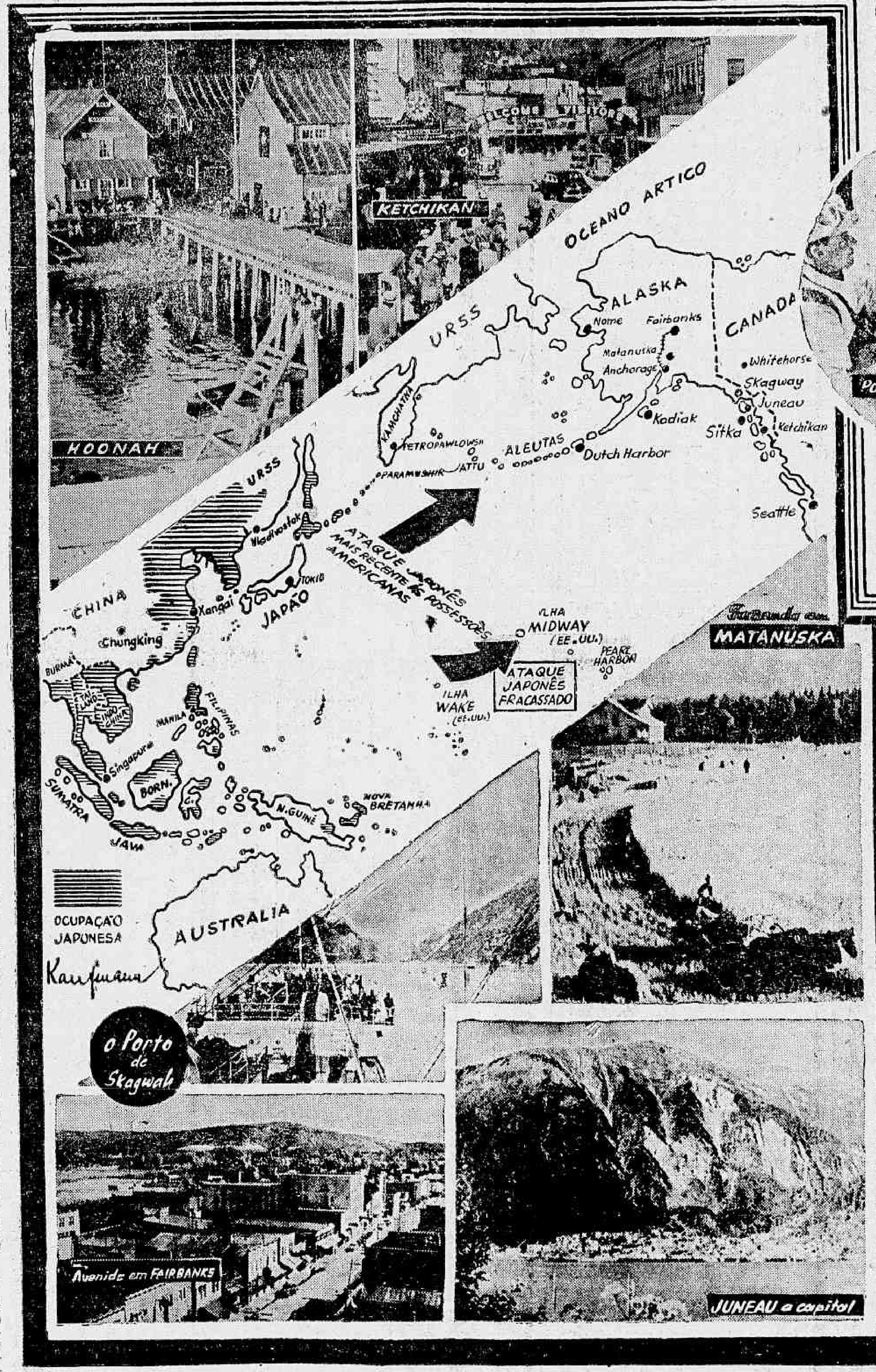

o Porto de Skagway

Avenida em FAIRBANKS

JUNEAU a capital

Soldados preparando uma via ferrea

Patrulha com "SKIS"

Posto com metralhadora

Os 2 meios de transporte!

O Catecismo da Defesa Anti-Aerea Civil Já Conta Com Vinte Mil Exemplares Pedidos

A Imprensa Nacional lançará, no proximo dia 5 de julho, em grande solenidade publica para a que serão convidadas altas autoridades, a grande edição do livro "Alerta!" (catecismo da defesa passiva anti-aerea civil). Este livro que contem os mais completos ensinamentos sobre a defesa da população contra bombardeiros aéreos foi oferecido ao governo brasileiro pelo seu autor, coronel Orozimbo Martins Pereira para que, com o produto de sua vendagem se constituisse um fundo financeiros destinado a ser empregado, a juizo do governo, em obras de defesa passiva do Brasil.

Um monumento ao Grande Poeta dos "Sonetos"

Vai Erigi-lo a Colonia Portuguesa Na Praça Antero de Quental

A passagem, em abril ultimo, do centenario de Antero de Quental, provocou em todo o Brasil um movimento da mais viva curiosidade á volta da grande memoria do pensador dos "Sonetos".

Sobretudo, aqui e em São Paulo, os dois centros de maior irradiação mental do país, essa curiosidade se afirmou por uma consagração de inconfundivel relevo admirativo ao homem e á obra que tanta influencia exerceram nas gerações literarias de Portugal e Brasil, no primeiro quartel deste seculo. As conferencias e os ensaios realizados sobre o poeta, o prosador e o politico, estudando-lhe e examinando-lhe a ação social e artistica, dariam talvez para encher alguns volumes de boa critica analitica e impressionista.

PRAÇA ANTERO DE QUENTAL

Associando-se a esse movimento de simpatia e de devoção espiritual dos intelectuais brasileiros, pela individualidade inconfundivel do lapidario dos "Sonetos", o prefeito Henrique Dodsworth, homem culto e inteligente, resolveu crear, por decreto de 12 do corrente, a Praça Antero de Quental, no logradouro publico localizado entre as avenidas Ataulfo de Paiva e Bartolomeu Mitre e as ruas General Urquiza e Campos de Carvalho, no aristocratico bairro de Ipanema.

A iniciativa causou, como é natural, a melhor e a mais grata das impressões, não só entre a colonia portuguesa domiciliada no Brasil, mas, igualmente, entre os proprios brasileiros, sobretudo entre aqueles que consideram Antero como uma das mais altas e nobres expressões espirituais da Raça.

A COLONIA E O MONUMENTO AO AUTOR DOS "SONETOS"

A praça ora creada pelo prefeito da cidade com o nome do grande poeta portuguêsé requeria, porem, uma efigie de Antero, afim de que o culto pela sua memoria se expresse, de futuro, mais eloquente e mais visivel ainda.

Soubemos, aliás, que no seio da diretoria do Liceu Literario Português, instituição a que já se devem outras iniciativas igualmente valiosas no terreno cultural luso brasileiro, se cogitava desse empreendimento. Fomos, pois, saber do seu respectivo presidente, comendador José Rainho da Silva Carneiro, o que havia de verdadeiro em tudo isso.

Eis o que nos disse o presidente do Liceu:

— Realmente, deante do ato, que desde logo louvamos, agradecidso, do sr. governador da cidade, surgiu entre nós a idéia de se levantar na referida praça uma herma ou coisa parecida á memoria do grande poeta açoreano. O Liceu aproveita, já agora, a oportunidade que tão gentilmente lhe oferece o seu jornal, para lançar publicamente essa iniciativa, que estou certo, todas as instituições da colonia perfilharão. Não só por se tratar de um empreendimento que se relaciona com os nossos mais profundos sentimentos patrioticos, mas, particularmente, porque significa correspondencia afetiva ao gesto carinhoso que o Brasil acaba de ter para com Portugal, na exaltação de uma das mais nobres manifestações do seu espirito, parece-me que nenhum português deixará de se associar a essa obra.

Está, pois, lançada a idéia de um monumento a Antero de Quental, na praça que tem o seu nome.

CONSERVA

a beleza de sua cútis, liberta-a das espinhas e cravos, combatendo-as na sua causa mais frequente: — as perturbações digestivas!

O "Sal de Fructa" Eno é o regulador ideal do sistema intestinal.

Não confunda: —

ENO "SAL DE FRUCTA"

Um magnifico

RADIO - VITROLA

STEWART-WARNER 1 ANO DE GARANTIA

de 7:000$ por 2:950$ à vista.

Para venda a prazo, mais os juros e despesas, sem fiador.

COMEMORANDO O NOSSO 8º ANIVERSÁRIO OFERECEMOS UM PRESENTE PARA V.!

CESAR GANEM & CIA.

R. Miguel Couto, 69 (Ant. Ourives) - Tels. 43-4771 e 43-8503 - Rio de Janeiro

Beleza e Estética

Segredos e Conselhos

pelo Prof. Horta, dipl. pela Escola de Paris

"A MAQUILLAGE E A GRIME"

Pelo valor que damos á palavra "maquillage", é a arte de embelezar um rosto, fazendo desaparecer as imperfeições pelo emprego do disfarce.

Este termo "maquillage" devia ser substituido por outro em português, mais distinto mais elegante, mais harmonioso; no entretanto continuamos chamando-lhe assim.

Ha, tambem a "Grime" (outro termo francês), que faz parte da maquillage", e que consiste em transformar uma fisionomia em determinado tipo. Ha, portanto, uma grande diferença entre uma e outra operação, uma disfarça as imperfeições, retira-as do primeiro plano, esconde-as, e a outra acentua-as para a transformação em tipos diferentes, quase sempre comicamente desharmonicos com o resto do todo natural. E' bem verdade que a ação de ambas juntas e por vezes necessaria, mas quando nao é, o resultado é sempre pessimo. E' uma idéia falsa, lamentavelmente doentia, aquela de tantas moças imitem a forma da boca da artista do cinema da sua maior simpatia. Sem se preocupar com a forma natural das suas, quase sempre lindissimas, transformando completamente para pior, evidentemente, a sua fisionomia bem correta, bem expressiva, bem caracteristicamente brasileira, transtornando toda a sua beleza natural, viva, quente, encantadoramente tropical.

A boca da Garbo só é bonita, se o é, no seu proprio rosto que é de uma expressão ausente, dura, incomoda, inabordavel, sem beleza, sem um sorriso que agrade, e sem um traço de ternura. Pois bem, as citadas moças, cheias de beleza propria, natural, irradiando afetos, ternura e carinhos, sentimentais e sensiveis por temperamento, vivendo com um constante sorriso acolhedor, suave e belo, pintam os seus labios quase sempre em procura da maior semelhança com os da Garbo, sem terem em conta que é impossivel harmonizar esses dons, diametralmente opostos, e o resultado é que umas parece que riem despeitadas por qualquer coisa, outras parece que fazem uma careta vinda da dor de um calo, outras parece que choram, outras com os seus grandes olhos parecem que engendram a expressão do terror, outras conseguem a do aborrecimento, outras realizam um permanente sorrido amarelo, enervante, antipatico, e quando têm que rir naturalmente dão-nos a impressão de estar fazendo propaganda comica de qualquer "baton" de armarinho. E essas moças, lindas como os amores, passam a ser feias, horrivelmente feias.

Para se efetuar obra limpa e de bom gosto, nesse campo, antes de tudo é absolutamente necessario ter personalidade, ser-se firmemente quem é, e dentro desse criterio disfarçar os defeitos mais visiveis, suavizar os traços mais asperos e avivar a beleza propria, sem no entanto fazer "Grime" alterando a expressão natural, essa expressão brasileira que é uma luz que exterioriza a beleza da alma, que fala sempre com ternura ás outras almas, que tem tudo de espiritual e qualquer coisa de divino.

Depois é necessario conhecer as linhas e as sombras do seu rosto. O estudo das linhas permite-nos descobrir os defeitos de uma fisionomia e o estudo das sombras o meio de as remediar.

Cito um exemplo:

Examinando um rosto, notamos que é comprido, com as faces cavadas; é um estudo das linhas, notamos igualmente que se pode remediar pelas aplicações de rouge e de branco judiciosamente dispostos; é o estudo das sombras.

A "maquillage" divide-se em duas qualidades:

1º — "Maquillage" sobre fundo seco.

2º — "Maquillage" sobre fundo gordo.

A de fundo seco é a que geralmente se chama de passeio, e que tem como fundo um creme de beleza que se não possa classificar de gordo, e a que assenta em fundo gordo é a que se faz no teatro, geralmente sobre vaselina ou manteiga de cacau.

(Continua)

RESPOSTAS

N. 193 — ZEPHIR — Rio — Em parte, a curiosissima consulta que teve a gentileza de me dirigir, sai muito do campo da minha especialidade, no entanto, e embora com a impressão de que a teria feito com simples passa-tempo, cá estou, para o tanto quanto possivel ser-lhe agradavel, muito desejando, em todo o caso, que para alguma lhe sejam uteis as minhas respostas, que a algumas das perguntas, constituem uma exceção.

Respondo pela mesma ordem das perguntas:

1º — O sabão e o champoing empastam gravemente o cabelo oxigenado, e terá a bondade de notar que digo gravemente.

2º — Depois de bem lavado com champoing, e enquanto não engordura, o cabelo tratado com agua oxigenada toma um lindissimo branco de neve, mas não se pode, no entanto, abusar desta operação.

3º — A composição quimica do cabelo depende de 4 fatores da cor, da raça, da idade e do sexo, e a media, em idade variada, de cabelos femininos, provenientes da raça branca, raça preta, raça vermelha e raça amarela, dá os seguintes resultados:

44% de carbono
6% de hidrogenio
15% de azoto.
30% de oxigenio.
5% de enxofre.

4º — Compõe-se o cabelo das três seguintes partes mencionadas de dentro para fora:

1º — Canal medular.

2º — A substancia curtical (Kératine).

3º — A curticula, ou epidermicula.

Suponho que conheça as suas funções, visto que me não fala nisso, se, no entanto, não conhecer, fico ao seu inteiro dispor.

5º — Assim é, minha senhora, na medula do cabelo encontram-se muitas vezes bolhas de ar que provocam a sua queda sem remedio, salvo casos rarissimos.

Tambem ali se encontram granulos de pigmentação, em maior densidade nos cabelos escuros e pretos, e em menor nos russos e claros.

6º — As loções alcalinas favorecem, salvo em casos especiais, as doenças do couro cabeludo, e, portanto, a morte do cabelo. A acidez, em muitos casos, é a defesa principal do cabelo.

7º — O uso mal orientado da agua oxigenada tem sobre o cabelo uma ação mortifera. Um cabelo descolorado meia duzia de vezes fica com a epidermicula (digamos pele) cheia de lesões, desfiado como se fosse um fio ordinario de algodão, coçado por qualquer fricção. Como tratamento estão indicadas as fricções com azeite de oliva com menos de 1º de acidez.

N. 194 — "REBECA — Mulher inesquecivel" — Rio — Queira ter a bondade de me telefonar em qualquer dia util das 9 ás 16 1/2.

NOTA PESSOAL

A's minhas gentis leitoras solicito desculpas pela momentanea suspensão dos meus artigos, a que, por caso de força maior, fui forçado, e continuo oferecendo graciosamente todas as consultas e conselhos, que sobre beleza e estetica me sejam solicitados, para o meu consultorio á Av. Copacabana, 335 — Ap. 2 — Fone 27-7444.

COUPON-CONSULTA

BELEZA E ESTETICA

DIARIO CARIOCA

No Foro Militar

O SR. FRANCISCO MANGABEIRA EMBARGOU

O sr. Francisco Mangabeira, acaba de embargar o acordão do Supremo Tribunal Militar, proferido em 1937, que o condenou a seis meses de prisão, como incurso na Lei de Segurança. Inicialmente, declarou que o seu pedido está dentro do praso, uma vez que, até agora, não foi intimado pelo orgão executor da sentença. O embargante, alega que já foram anteriormente absolvidos seus companheiros de diretoria da Aliança Nacional Libertadora, "pelo fato de não ser considerado criminoso no periodo de funccionamento legal dessa sociedade, pois, embora houvesse elementos dissolventes que se introduziram na sociedade de socapa, não se poderia imputar a todos os seus membros, inclusive a seus fundadores, o delito de exercer, embora simuladamente, atividades visando subverter a ordem politica e social por meios não consentidos em lei".

Esses embargos aguardam a remessa dos respectivos autos, que se encontram no Tribunal de Segurança Nacional.

ABSOLVIÇÃO DE SARGENTOS

O Conselho Permanente de Justiça da 1ª Auditoria, aceitando as razões apresentadas pelo advogado Edgar Pinto Lima, absolveu os sargentos Mario Droukins de Melo, Beraldo Sobrinho e Arlindo Sans de Matos, da acusação que lhes fora imputada.

JULGAMENTOS E SUMARIOS

Reune-se amanhã, ás 13 horas, o Conselho de Justiça da 1ª Auditoria, para julgamento de Teodomiro Alves Pereira, Romeu Reis Sampaio, Francisco Gomes Ramalho e Cesar Augusto Machado, respectivamente, pelos crimes de desacato, ferimentos leves, abuso de autoridade e agressão a superior.

— Na mesma Auditoria, está marcada a qualificação de Bento de Melo e José Bispo de Barros, envolvidos no desvio de uma partida de manteiga, e cuja ausencia importará na decretação da revelia, bem assim, o prosseguimento do sumario de Francisco de Pinho, para inquirição da testemunha sargento Nelson Magioli.

SORTEIO DE CONSELHOS

Os Conselhos Permanentes de Justiça, que vão funcionar durante o 3º trimestre do corrente ano, na 1ª Auditoria, para o Exercito e Aeronautica, serão sorteados amanhã, com as formalidades regulamentares.

Dr. Newton Mota

Médico

DOENÇAS DE SENHORAS — OPERAÇÕES — PARTOS

Consultorio:

AV. RIO BRANCO, 108 (Edificio Martinelli)

3º andar - Sala 502

2ª, 4ª, 6ª 2 ás 6

Tel. 42-2171

NUMEROLOGIA EGIPCIA

PROFESSOR MIRAKOFFE

7357 — CELESTE — Olinda, E. do Rio — O seu nome é mais um pseudonimo do que propriamente nome. Os misterios que ele encerra são tão tristes e tão grandes quanto a sua propria extensão... A sua vida tem sido de desenganos e incumbencias dificeis. A sua juventude foi acidentada e houve varias complicações em familia. Corte o "de" e o ultimo nome — Albuquerque, e os seus indices numericos serão: 6, 11 e 8. Todos tres de vibrações afortunadas. O do centro um numero mistico proprio dos espiritos superiores e os outros dois, tambem de bons augurios.

Os meses, dias e numeros favoraveis são: janeiro, fevereiro e dezembro — 1, 2, 3, 12, 21 e 30; da semana: domingos, 2as. e 3as. feiras. Numeros: 03 — 30 — 48 — 57 — 66 — 52 — 32 — 6978 — 8031 — 9030.

7357-A — LIDI — Olinda, E. do Rio — A sua assinatura da carta e uma, a do coupon e outra, e diante disso ficamos sem saber qual é a que usa comumente. Volte a consulta com esclarecimentos.

7227 — UBIRAJARA — Mimoso, E. Santo — Os numeros do seu nome são de nefastos augurios: Fatalidades e decepções. Os portadores dos seus indices numericos são dados a conquistas atrevidas, pagando bem caro por prazer de alguns dias. Decepcionados e amargurados, sofrerão toda vida. Abrevie o segundo elemento do seu nome R. e os seus numeros serão 1, 1 e 2, e seu destino sera mais feliz.

7384-A — PEDRO — Campos, E. do Rio — A sua vida é simbolizada pelos numeros 3, 8 e 11, com as seguintes caracteristicas: Habilidade, e demasiada facilidade no comercio, na industria e nos grandes empreendimentos. Os portadores do seu signo são espiritos humanitarios e justos. O seu nascimento foi num sabado. Os meses, dias e numeros razoaveis são: fevereiro, julho e setembro. 2, 7, 9, 18 e 27; da semana: 2as. e sabados. 27 — 72 — 81 — 90 — 108 — 117 — 126 — 657 — 5571 — 9297.

7409 — RAF — Niteroi, E. do Rio — Corte a expressão "Teixeira" e abrevie o prenome F. E nao carpirá mais as desilusões nem sofrerá as desditas e as incumbencias que os seus numeros vaticinam e seus signos serão: 8, 3 e 11. Bons signos e de ótimos augurios. O seu natalicio foi num domingo. Os dias, meses e numeros propicios são: 2, 3, 5, 14 e 23; da semana: 2as., 3as. e 5as. feiras. Fevereiro, março e maio 23 — 32 — 41 — 50 — 68 — 77 — 86 — 95 — 104 — 113 — 122 — 131 — 1166 — 2291.

7205 — ARMANDO VITELI, D. Federal — Os numeros de seu nome são de horriveis augurios. Os portadores dos seus signos são espiritos contraditorios e facilmente poderão sossobrar. Abrevie o prenome. Os seus indices numericos serão: 3, 1 e 8, de otimos augurios. Os seus numeros, dias e meses felizes são: 03 — 30 — 48 — 57 — 66 — 75 — 84 — 3 — 1992 — 2910. 1, 2, 3, 12, 21 e 30; da semana: domingos, 2as. e 3as. feiras. Janeiro, março e dezembro. O seu nascimento foi num domingo.

7413 — FLOR DE MAIO — D. Federal — O seu destino está cheio de misterios... A volubilidade e a inconstancia sao caracteristicos de sua vida. Não queremos insinuar infelicidade, pois a influencia alheia é causa, no seu caso. Não possue sentimento de vingança, mas guarda por algum tempo ressentimento. Poderá casar mais de uma vez e haverá varias complicações conjugais. Assine sempre o nome completo e nunca o prenome isolado. Os sinos do nome por extenso são 8, 1 e 9, de otimos augurios. O seu natalicio foi num sabado. Os dias, meses e numeros razoaveis são: 1, 2, 3, 12, 21 e 30; da semana: domingos, 2as. e 4as. feiras. Janeiro, fevereiro e dezembro. 03 J 30 — 48 — 57 — 228 — 2262 — 7221. Os anos de 1929, 1938, 1947 e 1956 aconteceram e acontecerão fatos importantes em sua vida.

7405 — MASCARADO — R. Arcila, D. Federal — Os algarismos do seu nome são bons 6, 6 e 3. Entretanto, é necessario escrever o "de" com mais clareza. A sua existencia é orientada pela honestidade e trabalho. Os portadores dos seus signos são bons filhos, amigos sinceros e, por via de regra, pais exemplares. O alto grau de sentimentalismo determinará uma situação invejavel no lar e na sociedade. 1º de julho de 1923 foi um domingo. Os dias, meses e numeros razoaveis são: 2, 4, 6, 15 e 24; da semana: 2as., 4as. e 6as. feiras. Fevereiro, abril e junho. 24 — 42 — 51 — 60 — 78 — 87 — 96 — 105 — 114 — 123 — 7926 — 9348.

7223 — GUEIRA — R. Gomes Serpa, D. Federal — O seu natalicio foi numa 5ª feira. Os meses, dias e numeros propicios são: fevereiro, setembro e novembro, 2, 9, 11, 20 e 29; da semana: 2as. e 5as. feiras. 29 — 92 — 101 — 119 — 128 — 137 — 146 — 155 — 164 — 5231 — 8894. Embora possua espiritualismo e outros dotes intelectuais, tem sofrido varias fatalidades. Os portadores dos seus signos são decepcionados, torturados e incompreendidos. Remeta-nos mais nomes, porque como veio para consulta não oferece campo para estudo acurado.

CARDILO FILHO

ADVOGADO

AV. ERASMO BRAGA, 72. 6º andar

(ESP. CASTELO)

Ações consultas e pareceres sobre Direito Civil e Comercial. [illegible] de estatutos de sociedades anonimas em geral, ás novas leis, [illegible] empresas de seguros [illegible] ou concessionarias de serviços [illegible]

LIVRARIA ALVES

Livros colegiais e Academicos

FAÇA A SUA CONSULTA

Recortando o "Coupon" abaixo e remetendo-o ainda hoje á redação do DIARIO CARIOCA o seu jornal, terá estudada e transcrita nestas colunas numa discreta sintese, a sua vida.

A Numerologia se propõe a estuda-la e o fará sem onus algum para o leitor que não se arrecear a submeter os seus casos á infalibilidade de nossa "hermeneutica".

Remeta-nos a data do nascimento que daremos os numeros, meses e dias favoraveis.

O nosso nome é apenas um distintivo; ele será muito mais á luz da Numerologia.

DIARIO CARIOCA

PRAÇA TIRADENTES n.º 77

SECÇÃO NUMEROLOGICA

Professor MIRAKOFFE

NOME: ....

CIDADE: ....

RUA: ....

PSEUDONIMO: ....

Olimpiada da Artilharia de Costa

O torneio eliminatorio para o Campeonato Olimpico, promovido pelo Distrito de Artilharia de Costa, teve prosseguimento com a realização da partida de volley-ball, entre as turmas de oficiais representativas da Fortaleza de São João e do Forte Duque de Caxias.

Atuando com mais habilidade, a Fortaleza de São João e do Forte Duque de Caxias.

Atuando com mais habilidade, a Fortaleza de São João venceu por 2x0, provenientes dos resultados de 15x5 e 15x1.

Os quadros disputantes eram formados pelos seguintes oficiais:

FORTALEZA DE S. JOÃO — Gutierrez — Aluizio — Tertori — Fraga — Mauro e Adauto.

DUQUE DE CAXIAS — Rodrigues — Martins — Cesar — Osni — Montagna e Sarmento.

Esperado nesta capital o interventor federal no Maranhão

O sr. Paulo Ramos, interventor federal no Estado do Maranhão é esperado nesta caital na proxima segunda-feira, dia 22, ás 16 e meia horas, pelo avião da Panair, afim de tratar de interesses do Estado.

Os pequenos jornaleiros em visitas educativas

Uma comissão de sessenta pequenos jornaleiros, abrigados da Educação Darcy Vargas, aprendizes, dos varios cursos de ensino profissional, desta casa; visitou, hoje, as Oficinas Reunidas da Inspetoria de Aguas e Esgotos, bem como a Fabrica de Calçados Gendhy.

Os pequenos aprendizes que foram acompanhados por seus respectivos mestres, muito lucraram com estas visitas, que contribuirão para o seu maior desenvolvimento tecnico profissional.

RAIOS X

Exames radiologicos em residencia

Drs. Victor Côrtes e Renato Côrtes

Diariamente, de 8 ás 12 e 14 ás 18 horas

R. Araujo Porto Alegre, 70 - 9º andar

Tel. 22-5330

NO seu almoço, lanche ou jantar, proporcione uma festa ao seu paladar com uma saborosa Malzbier da Brahma. Associada às suas refeições, a Malzbier da Brahma aumenta o poder nutritivo dos alimentos, tornando-os mais assimilaveis pelo organismo. A Malzbier da Brahma é rica em malte, refrescante e saudavel. Ligeiramente adocicada, a Malzbier da Brahma é sempre apetecida a qualquer hora.

Malzbier DA BRAHMA

PRIMEIRAS
"O AMIGO DA PAZ", NO SERRADOR

Procopio mudou, na noite de sexta-feira, o seu cartaz. Depois do êxito relativo de Bilu-Bilu', deu-nos ele um original do sr. Armando Gonzaga, sob o titulo de "O Amigo da Paz". Trata-se de uma comedia sem nenhum merito, inconsistente, que não deveria ser encenada num teatro que pretende ser um centro diversional para gente de bom gosto.

O autor — vê-se — pretendeu fazer rir aos que fossem assistir ás representações do seu original. E com esse proposito fez um conglomerado de tudo quanto fosse disparate insulso. Possivelmente alguem ha de rir com sua nova peça já que, em certas pessoas, o que provoca o riso é precisamente o absurdo. Mas a maioria do publico que frequenta o Serrador não achou outro valor em "O Amigo da Paz" que não fosse o de provocar continuos bocejos.

O sr. Procopio Ferreira, pouco feliz na escolha do seu novo cartaz, fez o personagem central da comedia, esforçando-se bastante para vencer a frieza do publico. Os demais integrantes do elenco, a frente Restier Junior e Hortensia Santos, fizeram tambem o possivel para valorizar a comedia muito boa para teatro de Campo Grande, mas, não para uma casa de espetáculos da projeção social do teatro Serrador. Estreou no elenco a atriz Cirene Tostes, que, como os seus companheiros, procurou cooperar para o desempenho de "O Amigo da Paz", que, pela frieza, justa aliás, por que foi recebida, não deverá permanecer muito tempo no cartaz.

F. G.

VISITA TIETE' EM S. PAULO A PRIMEIRA COMPANHIA TEATRAL

Com uma casa completamente lotada a Companhia Nino Nelo fez a inauguração do "Teatro Bandeirante", em Tietê, no Estado de São Paulo, sendo esse conjunto artistico o primeiro a visitar aquela prospera cidade, devendo-se esse empreendimento ao Serviço Nacional de Teatro, em cujo plano consiste o auxilio de viagem para as companhias, o que não só tem servido de incentivo para a difusão da arte de representar, como vem contribuindo e facilitando indistintamente ás diversas organizações teatrais os meios necessarios para as suas excursões pelo territorio nacional.

Ao que se diz no meio teatral, a companhia do ator Nino Nelo estreou com grande sucesso e foi bem acolhido pelo publico de Tietê.

VOCÊ SABIA

— que a atriz Pepa Ruiz foi bailarina e é portuguêsa.

COISAS QUE INCOMODAM

A paciencia do cenografo Oscar Lopes.

O FILME DE HOJE

Metro Passeio — "... E o Vento Levou" — Oscarito e Valter Pinto.

O COMENTARIO DA NOITE

A Comedia Brasileira resolveu o problema da condução no Rio, informava ontem o escritor José Wanderley no seu colega Mario Lago.

E explicou:

— Arranjou um horario que o espetáculo acaba justamente quando não ha mais onibus..

-"O Pó fixa-se mais tempo com o NOVO **Creme Base-Para-Pó Royal Briar...** diz

Lady Marguerite Strickland

famosa autoridade em Modas e Beleza e Conselheira da Casa Atkinsons de Londres

...e sua cutis ganha fôsca suavidade!"

Tudo devemos fazer para aperfeiçoar nossa maquilage... É por esta razão que recomendo Creme Base-Para-Pó Royal Briar, que lhe permite a indispensavel base, esfumada na cutis, por onde começa a maquilage perfeita... Creme Base-Para-Pó Royal Briar lhe dá longa fixação para o pó de arroz. E ainda aquela deliciosa e fôsca tonalidade, que é tudo na cutis. Contra o sol, vento e agua do mar, então, sua pele está protegida! E um simples cuidado diario que significa a realização de tantos sonhados encantos para sua cutis.

E o NOVO CREME DE LIMPEZA Royal Briar preserva sua pele imaculada, livre de imperfeições! Limpar a pele à noite é indispensavel. Adote o Creme de Limpeza Royal Briar. Ele não permite que as impurezas sufoquem os póros, pois absorve-as e remove-as, dissolvendo-se rapidamente. Ademais, é um estimulante para a pele, prevenindo-a contra póros dilatados, cravos e outras imperfeições. Use Creme Base-Para-Pó Royal Briar e Creme de Limpeza Royal Briar, para encontrar o meio simples de dar á pele maciez e juventude.

CREME BASE-PARA-PÓ • CREME DE LIMPEZA
ROYAL BRIAR
Atkinsons

RBS7-039

AS GRANDES FIGURAS DA NOSSA HISTORIA

FREI CANECA

Américo Palha

(Do Instituto Brasileiro de Cultura)

FREI CANECA, o primeiro filosofo do seculo XIX, no dizer de Alcides Bezerra, o martir mais sublime das nossas liberdades, orador, poeta, jornalista, professor, matematico, foi uma das maiores e mais formosas mentalidades do seu tempo. Vulto dos mais impressionantes da historia da nossa Patria, o padre pernambucano passou á imortalidade nimbado pela gloria do seu martirio. "Foi o patriota mais ilustrado que trabalhou pela República na vigencia do primeiro imperio". (1).

Apreciando sua individualidade, diz Franklin Tavora: — "Outros homens que, dispondo de meios se instruiram e ilustraram fora do Brasil não deixaram tantos documentos de seus méritos. Caneca o que foi, o que produziu no mundo das ciencias e das letras, deveu-o a si mesmo, no apertado ambito do seu torrão natal, de que nunca saiu, senão para a cadeia da Baia, ou para acompanhar as tropas revolucionarias ao Ceará, donde voltou preso afim de ser imolado nos ares fumegantes do despotismo que não cessava de se inculcar governo constitucional, ainda quando continuava as praticas sanguinarias da realeza". E Silvio Romero aponta-o como a mais nitida expressão do espirito revolucionario do seculo XIX no Brasil.

Espirito iluminado pelos mais belos ideais que vibravam por toda parte naqueles tempos, revolucionario sem o rancor sanguinario dos homens da revolução francesa, ele foi um exaltado defensor da liberdade, pela qual sacrificou-se. Fez do seu culto á liberdade um apostolado, não mediu perigos, não se atemorizou diante da opressão, era "um propagandista inflamado, tipo precursor pela paixão ardente, energia de vontade posta ao serviço de causas nobres e alevantadas". (2).

* * *

Nasceu Frei Joaquim do Amor Divino Caneca na cidade do Recife, em julho de 1779. Adotou o sobrenome de Caneca em homenagem ao pai que exercera a profissão de tanoeiro e a quem o vulgo chamava "o Caneca". (3). Entrando para a Ordem dos Carmelitas, depois de receber a investidura eclesiastica, foi nomeado Leitor de Retórica e Geometria e professor de Filosofia. Logo se revelou uma poderosa mentalidade e uma conciencia limpida voltada ás idéias liberais que aceitou e propagou com entusiasmo e convicção.

A' revolução republicana de 1817, que Oliveira Lima classificou a revolução dos padres, pois "os conventos, que eram tambem fontes de educação nacional, haviam-se transformado em centros de aspirações da liberdade e de independencia... focos de luz, que davam a educação, o sangue vital das democracias" (4), deu Frei Caneca o seu concurso valioso e sincero. Esmagado o movimento, muitos dos seus chefes foram barbaramente trucidados e outros conduzidos, a ferros, para os carceres da Baia. Entre estes, estavam Frei Caneca e Antonio Carlos, ouvidor de Olinda e que seria mais tarde um dos mais famosos politicos do Imperio. Durante quatro anos, permaneceram eles nas masmorras tenebrosas, até que o movimento constitucionalista de 1821 provocou uma anistia que os restituiu á vida social. Voltando a Pernambuco exerceu, por nomeação da Junta do Governo Constitucional, o professorado de geometria, a 1.° de janeiro de 1822.

Frei Caneca não encontrou, entretanto, o ambiente pernambucano tranquilo. Ele sentiu que o germe revolucionario de 1817 não fôra extirpado pela violencia dos tiranos. Pernambuco era um vulcão prestes a entrar em atividade a qualquer momento. A 9 de janeiro de 1822, José Clemente Pereira, presidente do Senado, dizia: "Pernambuco, guardando as materias primas da independencia, que proclamou um dia, malograda por imatura, mas não extinta, quem duvida que a levantará de novo, se um centro proximo de união a não prender?"

A 7 de setembro de 1822 veio a Independencia. No ano seguinte, já Frei Caneca era o grande jornalista do "Tiphis Pernambucano". Esse jornal era uma admiravel tribuna da qual pregava ao povo o frade ilustre e "que deve ser lido como um repositório de ideais e juizos sobre os homens de 1824" (5). A 12 de novembro de 1823, Pedro I — que mostrava realmente o desejo de dar uma carta constitucional ao Brasil, mas que se rebelava contra a idéia de ter um papel secundario nessa organização (6) — dissolveu violentamente a Constituinte, para outorgar depois uma constituição sua.

* * *

Pernambuco não se conformou com o ato do imperador. Rebela-se. Tem á sua frente Manoel de Carvalho Pais de Andrade, seu governador. Na reunião memoravel do Senado da Camara, a 6 de junho de 1824, Frei Caneca lê o seu voto luminoso, mostrando-se com ele um profundo constitucionalista. Diz ele: "Reflito que se a ação de escolher por si materia de pacto social e dá-lo, como fez S. M. é um ato de soberania que ele não tem. Isto é uma consequencia imediata da soberania da Nação... S. M. está tão persuadido que a unica atribuição que tem sobre os povos é esta do poder da força a que chamam a ultima razão dos Estados, que nos manda jurar o projeto com um bloqueio á vista, fazendo-nos todas as hostilidades; por cujo motivo não se deve adotar, nem jurar, semelhante esboço de constituição, pois o juramento para ligar em conciencia e produzir seus efeitos é necessario ser dado em liberdade e sem a menor coação"...

Vencedor o voto de Frei Caneca, estava deflagrada a revolução. E a 2 de julho de 1824, Pais de Andrade proclama, em manifesto, a Confederação do Equador. Segue-se a reação militar de Pedro I, chefiada pelo brigadeiro Lima e Silva. Os pernambucanos lutam bravamente, honram as tradições das Tabocas e dos Guararapes. Mas, são vencidos. Lima e Silva, por ordem do imperador, preside a Comissão Militar para julgamento dos réus. Desenrola-se então o drama, a pagina mais negra da vida politica do Brasil, em todos os tempos. As execuções se sucedem. Cabeças de patriotas rolam aos pés do monarca, insensivel a todos os pedidos de clemencia. A alma torva de Pedro I banha-se no sangue dos confederados.

"Após a devastação militar — escreve Torres Homem, no "Libelo do Povo" — a procissão dos carrascos, dos patibulos e das vitimas. Sedento de vingança, o principe invade o santuario da justiça, ameaça, seduz; mas um resto de conciencia dos juizes que o exercicio de obedecer e de adular de todos não se paralisára, trepida ante o remorso de enviar á morte cidadãos que outro crime não tinham senão o de anteporem no país a um homem e a liberdade, a tirania. Então compondo, como Tiberio, o gesto e o rosto, ele fala do constrangimento de sua alma, exalta a propria clemencia e, se reclama a pena capital, é para ter a gloria de comutá-la e dar aos filhos desvairados uma mostra da magnanimidade dos seus sentimentos. O embuste decide o juiz; a morte está na sentença; o traidor não perdoa; o cadafalso funciona; e a nodoa indelevel e eterna do assassinio juridico de Racticliff negreja na fronte imperial"...

Frei Caneca foi condenado á força, a 10 de janeiro de 1825. Dois dias depois, desautorado das suas prerrogativas sacerdotais, foi levado ao patibulo no largo das Cinco Pontas. Não foi possivel executá-lo á falta de um carrasco. Ninguem queria trucidar o grande revolucionario. Nem os presos da cadeia publica, sob sevicias e promessas de liberdade, se submeteram ao trabalho infamante! Recorreu-se então aos fuzis da soldadesca que, no dia 13, puseram termo á vida do legendario herói da Confederação do Equador.

Frei Caneca portou-se, na desgraça, com dignidade, heroismo e altivez. Não se humilhou, não chorou, não pediu clemencia. Homens assim viverão sempre no culto da sua Patria. E ele morreu pelo mais alto de todos os ideais humanos: o ideal da liberdade. Isso lhe basta.

1) — Bianor de Medeiros — "Almanaque de Pernambuco" — 1910.
2) — Idem, idem.
3) — Idem, idem.
4) — Ulisses Brandão — "A Confederação do Equador".
5) — Silvio Romero — ""Historia da Literatura Brasileira".
6) — Ulisses Brandão — Obra citada.

LEOPOLDO FROIS E O TEATRO BRASILEIRO — Alfredo Tomé — Livraria José Olimpio — Rio, 1942.

O programa editorial da Livraria José Olimpio, organizado para o ano corrente, é, sem duvida, dos mais vastos e interessantes.

Aí está uma "novidade literaria" daquela editora, destinada a seguro êxito: o livro do sr. Alfredo Tomé — "Leopoldo Fróis e o Teatro Brasileiro".

O conhecido escritor estuda a formação do teatro nacional de declamação através da existencia do grande ator, levando a termo um trabalho de apreciaveis proporções e de maior interesse informativo.

Não existe em nossa biografia um ensaio de tal natureza e isso ainda valoriza mais o esforço do sr. Alfredo Tomé.

ALVORADA (Poesia) — Silvio Moreaux — Distribuição da Livraria José Olimpio.

Alem de cronista e jornalista o sr. Silvio Moreaux tem-se revelado, nas letras nacionais, um poeta inspirado, de fina sensibilidade.

E' de poesia o seu primeiro livro, recentemente aparecido nas livrarias, com o titulo sugestivo de "Alvorada".

Essa coletanea de poemas nos dá a idéia da sua força lirica e da sua capacidade de captar emoções e traduzi-las em versos simples e harmoniosos.

Pode-se considerar "Alvorada" uma estréia das mais auspiciosas dos ultimos tempos.

A VERDADE SOBRE A TRAGEDIA DA FRANÇA — Elie J. Bois — Livraria José Olimpio Editora.

E' sem duvida, dos jornalistas que terão os historiadores do futuro os depoimentos mais valiosos, para a reconstrução e o estudo deste sombrio periodo. "A Verdade Sobre a Tragedia da França", de Elie J. Bois é um livro de jornalista. O autor tornou-se conhecido em toda a Europa, como redator-chefe do "Petit Parisien". Nessa cargo, familiarizou-se com os politicos e presenceou toda a lamentavel desagregação de forças que levou a França ao abismo. Seu livro é, certamente, a contribuição mais completa, até hoje conhecida, sobre esse desastre, que tanto abalou o mundo. O autor começa justamente quando "Hitler dá o primeiro passo decisivo para a guerra", indo até o momento em que Camile Chautemps se constitue o "coveiro da Terceira Republica" e Laval fica sendo o herdeiro da Capitulação. A prosa de Elie J. Bois é agil e percuciente. Jornalista, ele vai diretamente ao assunto, chamando as coisas pelo seu verdadeiro nome. Mas não se extrema nas opiniões, nem se mostra perturbado por paixões. Reproduz o que viu, o que presenceou e que deduziu. Sem recair na monotonia, empenha-se em revelar os detalhes, pois seu principal objetivo é dizer tudo. Andou bem a Livraria José Olimpio em escolher essa obra, para apresentar ao publico brasileiro, entre os livros do momento, na conciencIosa tradução de Lia Cavalcanti e Carlos Lacerda.

O NOVO LIVRO DO PROF. AMÉRICO BRAGA

Com o segundo volume sobre "Soros, Vacinas, Alérgenos e Imunigenos", recentemente publicado pelo Ministerio da Agricultura, o professor Américo Braga mostra, no presente trabalho, a sua envergadura de investigador e homem de ciencia, titulo que conquistou através de longos anos de trabalho, afirmado em congressos cientificos, realizados no exterior, onde, pela sua cultura, soube sempre honrar o nome do Brasil.

"Soros, Vacinas, Alérgenos e Imunigenos" é um livro de alta ciencia, versando três capitulos dos mais importantes e atualizados de bacteriologia. Efetivamente, a soroterapia, a vacinoterapia e a alergia são, por assim dizer, o suporte de todos os estudos microbiologicos, notando-se que, no seu trabalho, o prof. Américo Braga aborda todos esses temas, complexos e dificeis, com elevação de vista, idéias proprias e completa documentação cientifica.

Note-se tambem que o ilustre bateriologista trata, a fundo, da questão da titulagem da tuberculina, cuja importancia não se precisa encarecer, assim como da que se refere á concentração e titulagem dos soros. De outro lado, aborda um novo tema, em pleno progresso, tal seja o do virus em embrião de pinto, e o dos histocultivos, explanados meticulosamente.

Pondo em relevo o trabalho do cientista brasileiro, diz o professor M. Carballo Pou, diretor da Faculdade de Medicina Veterinaria de Montevidéu, e reitor interino da Universidade do Uruguai, que se trata de uma obra que marca novos rumos na producão cientifica universal. Acrescenta mais que, não somente os circulos médicos brasileiros, mas tambem a ciencia pan-americana deve sentir-se orgulhosa por contar, entre os seus soldados, com homens do saber do professor Américo Braga.

A REFORMA E O NOVO REGULAMENTO DO IMPOSTO DE RENDA

Com a reforma recentemente decretada no imposto de renda as questões das sete cedulas das declarações de renda individual, os balanços necessarios ás declarações do comercio e da industria, inclusive as novas tarefas de escriturar os livros de estoques, de mercadorias, de producão e de estatisticas dos premios de seguros constituiram inovações interessantes, tanjentes com o interesse de grande grupo das classes conservadoras. Para bem cumprir-se a lei é necessario, antes de tudo, conhecer-se com segurança os seus dispositivos. E para isto é preciso divulgação. Acontece que o novo Regulamento do imposto de renda baixou com o Decreto n. 4.178, de 17 de março recenfindo, que somente foi publicado no "Diario Oficial" de 24 deste mês e assim, pois, as novas obrigações ou deveres dos contribuintes e de todos os que estão subordinados ao imperativo legal da nova lei foi dado á luz da publicidade quase no termino do prazo das declarações de renda do corrente exercicio, o que se verificou, como toda gente sabe, a 30 do mês proximo passado.

Todavia, surge agora um livro que se destina a divulgar o que todos precisam de saber a todo instante, afim de bem cumprir o novo regulamento.

Tem o titulo expressivo de — "A Reforma e o Novo Regulamento do Imposto de Renda" —, de autoria do sr. Mozart da Gama e edição da Livraria Freitas Bastos.

Trata-se de um volume de 340 paginas de explicações simples e práticas de tudo o que é inédito, ainda, e novo sobre o imposto de renda. Comenta e explica os cálculos para as novas declarações, o novo regulamento, as novas leis de defesas e recursos, as leis de cobrança e dividas fiscais e a interpretação de artigos dificeis. Outrossim, contem o estudo interpretativo de toda a jurisprudencia pacifica atualmente em vigor e os cálculos práticos das questões mais controversiveis.

O novo livro do sr. Mozart da Gama — "A reforma e o novo regulamento do Imposto de Renda" — é de real oportunidade e utilidade, principalmente pelo seu carater completo, ao mesmo tempo sintético. A concisão dos ensinamentos foi conseguida por meio de uma organizada divisão prática dos assuntos que mais podem interessar a todos os que lidam com o complicado mecanismo do tributo. E assim conseguiu-se a harmonia e a cooperação de dois opostos: generalidade, vastidão, totalidade e sintese, concisão e resumo.

FABRICA BANGÚ

EXIJA NA OURELLA

BANGÚ - INDUSTRIA BRASILEIRA

Recalcados na Alma de um Homem... Desencadeando Violenta Tempestade «Misterio de Uma Mulher», Super-Drama da Columbia

Ida Lupino, Louis Hayward, El sa Lanchester, Edith Barrett e Isobel Elsom — parte do elenco do super-drama da Columbia "Misterio de Uma Mulher", a ser lançado amanhã nos cinemas Plaza, Astoria e Olinda

Singular, estranho e empolgante em sua rara realidade, porém profundamente humano, de uma beleza pungente e contagiosa no seu verismo, o super-drama da Columbia "Misterio de Uma Mulher" (Ladies in retirement), que os cinemas Plaza, Astoria e Olinda exibirão a partir de amanhã, recomenda-se como o espetáculo definitivo de emoção e de arte, da temporada.

Já o "cast" é, por si mesmo, um titulo de gloria nessa produção, reunindo os nomes de Ida Lupino — cujo desempenho foi saudado por toda a critica americana e tambem por Guilherme de Almeida, o brilhante escritor patricio, como digno de merecer o premio da Academia de Hollywood, — Louis Hayward, Elsa Lanchester, Edith Barrett e Isobel Elsom, sob a direção sempre expressivamente moderna de Charles Vidor.

Loretta Young Nos Braços de Fredric March Vivendo o Seu "Romance Noturno"...

Fredric March e Loretta Young dois dos interpretes centrais da super-comedia da Columbia "Romance Noturno" que os cinemas São Luiz, Capitolio e Carioca exibirão a 2 de julho

Cada vez mais feminina e glamurosa, Loretta Young divide as honras do "estrelato" de "Romance Noturno" (Bedtime Story) — uma super-comedia da Columbia que os cinemas São Luiz, Capitolio e Carioca apresentarão a 2 de julho proximo, — com o simpatico Fredric March, mascula figura de galã preferido pelas mulheres...

Trata-se de um filme 100 % modernissimo, já pela historia, que é das mais deliciosas, já pela maneira com que está realizado, tendo Loretta Young no papel de uma famosa atriz, maravilhosamente vestida pelos ultimos figurinos, e Fredric March numa de suas notabilissimas criações, interpretando um dos homens da moda em Nova York.

'Num Corpo de Mulher'

Paulette Goddard e Ray Milland são os principais interpretes de "Num Corpo de Mulher", a comedia que o São Luiz, Carioca e Capitolio exibirão quinta-feira proxima

Não faltam problemas para um diretor cinematografico, por ocasião da filmagem de uma produção, seja ela comedia, drama, historica e ou de aventuras.

Ainda há poucas semanas, por exemplo, Sidney Lanfield lutou com um problema que parecia insoluvel, por ocasião da filmagem de "Num Corpo de Mulher", a excelente comedia da Paramount que o São Luiz, Carioca e Capitolio começarão a exibir quinta-feira proxima.

Uma Constelação de 'Ases' Para a Temporada de Inverno do São Luiz, Capitolio e Carioca

Uma verdadeira constelação de "ases" de Hollywood integra a "Temporada de Inverno" que a Empresa Luiz Severiano Ribeiro organizou para desfilar nas telas dos seus luxuosos cinemas São Luiz, Carioca e Capitolio.

Damos hoje uma relação parcial dos mesmos e dois filmes que estrelam para saciar a curiosidade do "fan" que gosta de admirar, por antecipação, os filmes que nem mesmo têm data marcada de exibição.

Fredric March e Loretta Young, dois astros de primeira, são os felizes protagonistas de "Romance Noturno".

Errol Flynn, Fred Mac Murray, Ralph Bellamy e Alexis Smith estão em "Demonios do Ar"; Carmen Miranda, Cesar Romero, Alice Faye, John Payne e o Bando da Lua, aparecem em "Aconteceu em Havana"; Tyrone Power, Gene Tierney, Elsa Lanchester e George Sanders surgem em "Odio no Coração"; em "Com qual dos Dois?" temos Claudette Colbert, Ray Milland, Brian Aherne e Walter Abel; Marlene Dietrich, Edward G. Robinson fazem os primeiros papeis da "Aquela Mulher"; Merle Oberon, Rita Hayworth e Dennis Morgan estrelam "Voce me Pertence" enquanto Ida Lupino, John Garfield e Robinson vivem as personagens celebre de "O Lobo do Mar".

Futuramente teremos "hi-lits" estrelados por Charles Boyer, Barbara Stanwyck, Henry Fonda, Joel MacCrea, Veronica Lake, Rita Hayworth, Victor Mature, Betty Grable, Maureen O' Hara, Ginger Rogers, Priscila Lane, Jeffrey Lynn, Charles Laughton, Paul Robeson, Joan Fontaine, Sonja Henie, [illegible] a primeirissima constelação de Hollywood.

Dentro do mais absoluto conforto, a estréia destes [illegible] São Luiz, Carioca e Capitolio serão um presente para os "fans".

Clark Gable, o vibrante Rhett Butler de "... E o Vento Levou", simultaneamente, agora, nos três cines Metro

'...E o Vento Levou' Triunfa, Agora, Nos Três Cines 'Metro'

Quarta-feira, No Tijuca Tenis Clube, Sob o Patrocinio da Revista "O Tijucano", Um Desfile de Modelos Inspirados em "...E O VENTO LEVOU" — OS PREMIOS

"... E o Vento Levou" está conhecendo, como se sabe, desta vez simultaneamente nas télas do Metro Passeio, do Metro Tijuca e do Metro Copacabana, novas horas de gloria — e essas exibições, como se sabe, só irão até a proxima quarta-feira, rigorosamente.

A proposito do novo ciclo triunfal do "mais famoso e popular filme de todos os tempos", a magistral realização tecnicolor feita pela Selznick Internacional e distribuida pela Metro Goldwyn Mayer, — terá lugar, quarta-feira proxima, na grande festa de São João do Tijuca Tenis Clube, um desfile [illegible] de chita inspirados nos modelos das principais figuras de "... E o Vento Levou".

Nesse desfile tomarão parte todas as pessoas que o desejarem fazer, sem necessidade de inscrição, desde que seus vestidos, copiando detalhes dos de "... E o Vento Levou", sejam feitos em chita.

Uma comissão julgadora composta pelos srs. J. G. de Araujo Jorge, Vieira de Melo, Celso Guimarães, Paulo Roberto e Santa Rosa apreciarão os modelos mais interessantes, a cujas donas, alem de um permanente de 6 meses, outro de 3 meses e outro de um mês, para um dos cines Metro, serão dados os seguintes premios: 1 finissimo corte de seda, para moça, no valor de 100$000, oferta da Casa Barbosa Freitas; 1 aparelho de louça, oferta da Casa Muniz; um album de fotografias; oferta da "Otica Nova"; um par de meias de seda, da Casa Herman 1 vidro de perfume — bem como serão dadas 3 assinaturas, ás tres primeiras colocadas, da revista "O Tijucano", que é, aliás, a patrocinadora do interessante desfile, a cujas participantes, digasse de passagem, a diretoria do Tijuca Tenis, á meia-noite, abrirá o seu Salão Nobre, para um baile especialmente dedicada ás mesmas.

Quinta-Feira Agora o Metro-Passeio Apresentará "O Soldado de Chocolate"

O METRO TIJUCA E O METRO COPACABANA EXIBIRÃO "AS MULHERES"

Nelson Eddy e Rise Stevens em "O Soldado de Chocolate"

Quinta-feira agora — que bom! — já quinta-feira o Metro Passeio estará exibindo "O Soldado de Chocolate", a opereta em que teremos Nelson Eddy ao lado de Rise Stevens, e cuja musica é de Oscar Strauss, com trechos de Saint-Saens, Wagner e Moussorgski. No Metro Tijuca e no Metro Copacabana teremos "As Mulheres", o famoso filme de Norma Shearer, Joan Crawford, Rosalind Russell, Joan Fontaine e Paulette Goddard.

Amanhã a Estréia de «A Luta Contra o Cancer» no Odeon

O nosso publico vai ter oportunidade de assistir, a partir de amanhã, em sessões matutinas no Odeon, "A Luta Contra o Cancer", o filme que venceu a relutancia determinada por preconceitos infundados, e que vai ser agora, finalmente, exibido a preços populares.

Como se prevenir contra o inimigo mortal, que é o cancer, ignorando os sinais de sua presença?

Vejam a resposta em "A Luta Contra o Cancer", o arrojado filme brasileiro que foi dirigido pelo dr. Mario Koeff e confeccionado pela "Filmoteca Cultural Ltda."

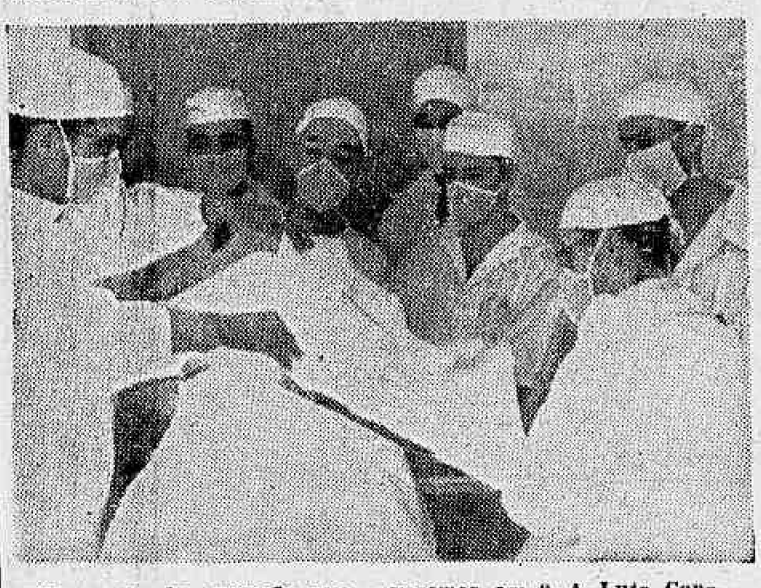

Uma cena de operação que veremos em "A Luta Contra o Cancer"

O cinema brasileira, sobrepondo-se á rotina, insurge-se contra a mentalidade contemporanea, que procura esconder a verdade a respeito das doenças, quando o homem mais necessita desses conhecimentos para a defesa propria.

"Dumbo", o Filme Que o Proprio Disney Considerou Superior a Todas as Suas Anteriores Realizações!

"Dumbo" o elefante voador

Quando o proprio Walt Disney considera "Dumbo", o seu filme mais recente, superior aos seus filmes anteriores, é o caso de se esperar que esse novo filme seja de fato algo de extraordinario.

E o publico não ficará decepcionado com "Dumbo"; muito pelo contrario, concordará inteiramente com Disney, porque "Dumbo" é realmente uma obra de arte, um filme que contem humor, drama, musica, humanismo; um filme que é cem por cento "disneyano".

Essa nova realização de Walt Disney, em tecnicolor, longa metragem e falada em português, será estreada dentro de breves dias nos cinemas Plaza, Astoria e Olinda, simultaneamente.

"Como Era Verde o Meu Vale"

NO SÃO LUIZ — CAPITOLIO — CARIOCA

Desde quinta-feira que este primoroso celuloide da 20th. Century Fox vem conquistando a justa aclamação da cidade, enchendo as lotações destes cinemas, num sucesso raramente verificado entre nós. E razões existem para este incomparavel sucesso, porquanto — "Como era Verde o Meu Vale" — possue credenciais absolutas para alcançar o mais retumbante "record" tais os extraordinarios valores cinematograficos que apresenta.

Aclamada pela Academia de Artes e Ciencias de Hollywood, como o melhor filme do ano, aqui no Rio esta aclamação foi ratificada por literatos, jornalistas, criticos, enfim, por todos quantos assistiram ao magno espetáculo de cinematografia destes ultimos tempos!

Assim, "Como era Verde o Meu Vale" prosseguirá por muito tempo na sua marcha triunfal nas telas do São Luiz, Capitolio e Carioca!

"A Chave do Misterio"

— Gritar é uma arte — indaga Hollywood.

— E' afirma o diretor William Clemens, realizador de "A Chave do Misterio" o empolgante filme detetivesco da Paramount que o Odeon vai exibir quinta-feira proxima.

William Clemens quebra lanças a favor dos gritos de terror em filmes policiais. E desta vez é Ellen Drew quem grita. Isto muda consideravelmente o aspecto da questão.

DOENÇAS ANO RETAIS E DOS INTESTINOS
DR. LAURO BORGES
RODRIGO SILVA, 11-1°
Tel. 42-9531

São Luiz e Carioca — "Como era Verde o Meu Vale" (Fox Filme) com Donald Crisp, Maureen O' Hara e Walter Pidgeon. Horario: 1.20 — 3.30 — 5.40 — 7.50 e 10 horas.
Capitolio — "Como era Verde o Meu Vale" (Fox Filme) com Donald Crisp, Maureen O' Hara e Walter Pidgeon. Horario: — 1.20 — 3.30 — 5.40 — 7.50 e 10 horas.
Odeon — "O Papagaio Negro" (Warner) com William Lundingan. Horario: 2 — 3.40 — 5.20 — 7.00 — 8.40 e 10.20 horas.
Palacio — (Fechado para reforma).
Rex — "O Trovador da Liberdade" (Metro Goldwyn) com Nelson Eddy e Virginia Bruce — Horario: 2 — 4 — 6 — 8 e 10 horas
Imperio — "A Venus do Cabaret" (Fox Filme) com Carole Landis e 2° e 3° episodios de "O Misterioso Dr Satan"
Cineac Gloria — As ultimas noticias da guerra. Jornal Nacional. Shorts e Desenhos.
Plaza, Astoria, Ritz e Olinda — "O Lobisomem" (Universal) com Lon Chaney. Horario: 2 — 4 — 6 — 8 e 10 horas.
METRO PASSEIO — "... E o Vento Levou" (Metro Goldwyn) com Clark Gable e Vivien Leigh. Horario: 1|2 dia — 4 e 8 horas.
Metro Copacabana — "... E o Vento Levou" (Metro Goldwyn) com Clark Gable e Vivien Leigh. Horario: 1|2 dia — 4 e 8 horas.
Metro Tijuca — "... E o Vento Levou". (Metro Goldwyn) com Clark Gable e Vivien Leigh. Horario: 1|2 dia — 4 e 8 horas.
Pathé — "Dois Caipiras Ladinos" (Metro Goldwyn) com o Gordo e o Magro.
O. K. — "Civilização e Sertão" (Filme Nacional) Horario: 2 — 3.20 — 4.40 — 6 — 7.20 — 8.40 e 10 horas.
Cineac-Trianon — "Os ultimos jornais da guerra" — "Imprensa Animada Cineac" e "Desenhos coloridos".

CENTRO

Eldorado — "Bandeirantes do Norte"
Colonial — "Raio de Sol".
Parisiense — "Encontro com o Falcão" e "Quem Ri por Ultimo (Ineditos)
Opera — "Bola de Fogo"
Metropole — "A Porta de Ouro".
Popular — "Segure o Fantasma", "Louras de Singapura" e "O Terror do Cáis".
Primor — "O Monstro Humano" e "Rivais até a Morte"
Floriano — "Uma Loura com Açucar" e "A Grande Jornada"
São José — "Adoravel Vagabundo".
Iris — "A Caravana do Oéste".
Ideal — "Folia no Gelo"
Mem de Sá — "O Gentil Tirano".
Lapa — "Sangue e Areia".

BAIRROS

Politeama — "Confissões de um Espião Nazista".
Guanabara — "A Mulher de Cabelo Vermelho"
Roxi — "Adoravel Vagabundo"
Piratá — "O Mundo é um Teatro".
Ipanema — "Lembra-te Daquele Dia?"
Variete — "E as Luzes Brilharão Outra Vez".
Americano — "Rumo ao Oéste" e "O Rei do Terror".
Rio Branco — "O Homem que se Perdeu" e "Rainha da Pista".
Centenario — "A Tia de Carlitos" e "Justiça da Fronteira".
Bandeira — "Um Rosto de Mulher"
Avenida — "Tempestades d'Alma".
America — "Confissões de um Espião Nazista".
Guarani — "Serenata do Amor" e "Ordinario Marche".
Catumbi — "Sob o Luar de Miami" e "Saudades da Espanha".
Apolo — "A Estrada de Santa Fé".
São Cristovão — "Três Marinheiros na Chuva"
Real — "Poço Diabolico" e "A Lei dos Prados".
Jovial — "Uma Noite em Lisboa" e "Justiça da Fronteira".
Tijuca — "A Tia de Carlitos".
Vila Isabel — "A Linda Impostora" e "Uma Loura com Açucar".
Velo — "A Linda Impostora" e "O Terror de Kansas".
Edison — "O Gentil Tirano".
Grajaú — "Adeus Mr Crips"
Haddock Lobo — "Que Espere o Céu" e "Rivais até a Morte".
Maracanã — "O Mundo é um Teatro".
Fluminense — "O Morro dos Maus Espiritos" e "Garota de Encomenda".

SUBURBIOS (Central)

Mascote — "Fantasia"
Meyer — "Heróis Esquecidos" e "Ferradura Fatal".
Para Todos — "Tempestades d'Alma" e "Cidade Sinistra"
Beija-Flor — "Três Marinheiros na Chuva" e "Alvo para Esta Noite".
Quintino — "Bucha para Canhão" e "Forasteiro da Planicie"
Piedade — "Ninotchka"
Coliseu — "Bandeirantes do Ar" e "Gato Negro".
Alfa — "A Amazona do Tucson" e "O Crime do Canataz".
Modelo — "Terror no Paraiso"
Madureira — "O Ultimo Refugio" e "Almirantes de Amanhã".
Moderno — "Rumo ao Oéste" e "A Volta de Daniel Boone"

NITEROI

Odeon — "Bola de Fogo"
Imperial — "A Cela dos Veteranos" e "O Rei do Terror".
Eden — "Bucha para Canhão" e "Almirantes de Amanhã".

Dez Eguas Nacionais D'sputarão Esta Tarde o Classico 'Vieira Souto'

Quatorze Potros de Dois Anos na Eliminatoria da Nova Geração

Mais uma prova classica reservada exclusivamente ás eguas será disputada esta tarde, no Hipodromo Brasileiro.

Trata-se do Classico "Vieira Souto", destinado ás eguas nacionais de três anos e mais idade e cujo campo será formado por dez dos onze elementos femininos, pois Jaça, a "top-weight" não será apresentada.

Alem dessa carreira, o programa organizado para a reunião de roje dispõe de mais sete carreiras, dentre as quais uma eliminatoria para a nova geração, que será corrida por quatorze potros de dois anos.

* * *

As nossas informações sobre os animais alistados na reunião de hoje são as seguintes:

1ª CARREIRA

ORGIN, 55 quilos — No ultimo domingo só perdeu, por meio corpo, para Criqui, mas dominou Juruassú, Robusto, Purissima, Ferro Velho, Eco, Carapitanga, Condoreira, Velada, Donzela e Moleque. E' o candidato do retrospecto.

FERRO VELHO, 55 quilos — Conforme está acima indicado, acaba de escoltar Criqui, Orgin, Juruassú, Robusto e Purissima.

Vem melhorando aos poucos.

PERA'U, 53 quilos — Em sua ultima exibição, a 29 de março, foi a ultima colocada de Itaci, Esfinge, Cairú, Raf, Moleque, Mascarado, Rodo, Robusto, Garupa, Recita e Niara. Essa atuação não a recomenda muito.

JURUASSU', 55 quilos — Tal como fizera no dia da estréia, uma semana antes, no ultimo domingo desgarrou brutalmente em toda a reta, prejudicando não só Criqui e Orgin, como a si proprio. Se tiver juizo, dificilmente perderá.

ROBUSTO, 55 quilos — Ha uma semana escoltou Criqui, Orgin e Juruassú. Vem melhorando a olhos vistos.

UNINA, 53 quilos — Ao estrear em nossas pistas, ha duas semanas, escoltou Zariba, Eco, Cilgala, Orgin e Robusto. Vai correr ainda melhor.

CILGALA, 53 quilos — Estreou em nossas pistas na carreira, no penultimo domingo, só perdendo para Zariba e Eco. Pode agora ser a ganhadora.

TROCA, 53 quilos — Vem de um ultimo lugar para Damara, Recita, Ciria, Garupa, Ortiz, Mizú, Ferro Velho, Macheteiro, Miss Kay, Orgin, Omori, Tope e Boina, que em nada a recomenda.

IPANE', 55 quilos — Ha quinze dias só ganhou de Donzela, perdendo feiamente para Zariba, Eco, Cilgala, Orgin, Robusto, Unina, Juruassú, Omori, Boina, Ferro Velho e Miss Kay. Este ano já correu nove vezes sem lograr uma unica colocação.

ERIX, 55 quilos — Ha cerca de um mês escoltou Uranio, Criqui, Tope, Acetona e Ipané. Tem possibilidades de êxito.

ECO, 55 quilos — Em seguida a um segundo lugar para Zariba, na frente de Cilgala, Orgin e Robusto, veio a perder, ha uma semana, para Criqui, Orgin, Juruassú, Robusto, Purissima e Ferro Velho, dominando Carapitanga, Condoreira, Velada, Donzela e Moleque. Sabe correr mais do que isso.

DONZELA, 53 quilos — Sua ultima e feia exibição está acima indicada: Ainda não tem estado para ganhar.

SCARLETT, 53 quilos — Não corre desde o dia 31 de Janeiro, quando escoltou Dina, Cinema, Tupiá e Tabauna, que agora aqui não estão.

2ª CARREIRA

BALONA, 52 quilos — Vem de três otimas actuações. Ainda ha duas semanas só perdeu para Curáu mas dominou Talumina, Malú, Denodo, Filipina, Capuano, Cima, Fulminar e Asalfo. Merece a nossa inteira confiança.

FULMINAR, 54 quilos — Sua ultima e discreta atuação está acima indicada. Não assustará os nossos favoritos.

LUFA, 52 quilos — Em seguida a um terceiro lugar para Carijós e Talumina, veio a perder, ha uma semana, para Durandé, Air Force, Varzea, Astria, Morongo, Desacato e Abiai. Deve produzir melhor atuação do que esta ultima.

ROYAL PARK, 54 quilos — Ao estrear em nossas pistas, ha três semanas, escoltou Tentugal e Malú, livre dos quais, pode ser o ganhador.

FRU-FRU, 52 quilos — Em sua ultima apresentação escoltou Dengo, Tentugal, Bota Fogo e Hegemonia, mas só dominou Fulminar.

FARSA, 52 quilos — E' uma estreante, filha de Royal Dancer e Goleta. Boa filiação e bem exercitada.

CAPUANO, 54 quilos — Produziu boa atuação no ultimo sábado, quando escoltou Filisteu e Donatelo, dominando Turaia, Bota Fogo, Atlantica, Recife, Fatima, Denodo, Francis, Fla e Darlie. Já pode ganhar sem surpreender.

DENODO, 54 quilos — Sua ultima e feia atuação está acima indicada. Não cremos ainda.

DOSEL, 54 quilos — Estreou em nossas pistas no dia 10 de maio, quando escoltou Celini, Curáu, Lufa e Narlette, mas só dominou Hegemonia.

CIMA, 52 quilos — Ha quinze dias perdeu para Curáu, Balona, Talumina, Malú, Denodo, Filipina e Capuano. Discreta.

FLA, 52 quilos — Vem de um penultimo lugar para Filisteu, Donatelo, Capuano, Turaia, Bota Fogo, Atlantica, Recife, Fatima, Denodo e Francis, que em nada a recomenda.

TIBIRI, 54 quilos — Estreante. E' um filho de Denbigh e Catuama. Tem jeito para o oficio.

TALUMINA, 52 quilos — Em seguida a um segundo lugar para Carijós, veio a escoltar Curáu e Balona.

Sabe bem da sua grande chance.

TURAIA, 52 quilos — No ultimo sábado conseguiu escoltar Filisteu, Donatelo e Capuano. Aumenta cem por cento a chance de Talumina.

3ª CARREIRA

PIRACICABANA, 52 quilos— Vem de dois triunfos seguidos, sendo um sobre Orfeon e Urucaré e o outro sobre Circeu, Kemal, Já Vou!, Marauna, Iucoá e Arizona. Pode continuar a serie ininterrupta de sucessos.

GUAPE', 50 quilos — Não corre desde o dia 15 de março, quando escoltou Marauna, Itacuati, Ambar e Malisana, que agora aqui não estão.

KEMAL, 58 quilos — Vem de dois terceiros lugares seguidos, um para Palhaço e Marauna, dominando Apa e Já Vou!, e o outro para Piracicabana e Circeu, subjugando Já Vou!, Marauna, Iucoá e Arizona.

Dava dez quilos á Piracicabana e agora somente seis. E' capaz de desforrar-se.

AZALE'IA, 56 quilos — A 19 de abril escoltou Ambar e Palhaço, dominando Kemal, Ali Babá e Marauna. Reaparece apto a brilhar.

MARAUNA, 56 quilos — Em seguida a um segundo lugar para Palhaço, na frente de Kemal, Apa e Já Vou, veio a escoltar Piracicabana, Circeu, Kemal e Já Vou! Está na carreira.

JA' VOU!, 50 quilos — Suas duas ultimas exibições estão acima indicadas. Pode surpreender a catedra.

IUCOA', 56 quilos — Em sua ultima apresentação perdeu para Piracicabana, Circeu, Kemal, Já Vou! e Marauna.

CIRCEU, 56 quilos — Em sua unica exibição este ano, a 31 de maio, só perdeu para Piracicabana. Dava oito quilos á sua adversaria e agora sómente quatro. Pode assim tirar revanche.

MULATA, 48 quilos — A 29 de março perdeu para Marauna, Ambar, Itacuati, Palhaço, Malisana, Azaléia e Pereira. Só tem a seu favor o peso pluma.

4ª CARREIRA

CAIRU', 55 quilos — Depois de quatro segundos lugares seguidos, respectivamente para Arisca, Nada Mais, Conselho e Petim, veio a perder, ha uma semana, para Zariba, Orçamento, Garupa, Ciria, Ceará e Uranio.

Capaz de rehabilitar-se.

RISONHA, 53 quilos — Em seu ultimo compromisso encerrou um lote constituido de Dopada, Cupidon, Nada Mais, Acalá, Damara, Valeriano e Star Bright, que agora aqui não estão.

EBULO, 55 quilos —Ha quinze dias escoltou Petim, Cairú, Elim e Cabinda. Não desconhecemos suas possibilidades.

TOPE, 53 quilos — Vem de um decimo terceiro lugar em dezenove concorrentes que não a recomenda muito.

BOUNTY, 55 quilos — Não corre desde o dia 18 de janeiro, quando escoltou Ojamba, Edilis, Mildora, e Arisca, dominando Conselho.

Esteve em cura e se não voltar a sentir poderá até ganhar.

URANIO, 55 quilos — Sábado passado, entre dezenove concorrentes, escoltou Zariba, Orçamento, Garupa, Ciria e Ceará. Pode ser o ganhador se não mambeirar.

ASSIRIA, 53 quilos — Na carreira acima foi a decima quarta colocada. Carece de chance para ganhar.

ORÇAMENTO, 55 quilos — Ha uma semana s perdeu para a sua companheira Zarilla, dominando dezessete adversarios, entre os quais Garupa, Ciria, Ceará, Uranio e Cairú. Acreditamos plamente no seu sucesso.

CABINDA, 53 quilos — Ha quinze dias escoltou Petim, Cairú e Elim. Reforça a chance de Orçamento, podendo mesmo formar a dupla da "casa".

5ª CARREIRA

YANKEE, 54 quilos — A 1º de maio escoltou Zoroastro, Condurú, e Aventureiro.

Pode ganhar sem surpreender.

POLO, 50 quilos — Ha tres semanas escoltou Urualé, Operina, Zepelin e Botucatú. Bom azar.

CONDURU', 58 quilos — Em seguida a quatro segundos lugares seguidos, veio ha duas semanas a escoltar Pitangui e Aventureiro, livre dos quais pode ser o ganhador.

ESPERADO, 50 quilos — No ultimo sabado perdeu para Botucatú, Anira, Taquaretinga, Maléu, Cabuassu', Olua e Souvenir. Discreto.

BOCAINA, 52 quilos — Em sua unica exibição este ano, a 11 de janeiro, conquistou um triunfo sobre Rapidez, Carapuça e Guajirú. Capaz de reaparecer ganhando novamente.

BUFALO, 58 quilos — Ainda não correu este ano. Sua ultima exibição data do dia 23 de novembro do ano passado, quando obteve um triunfo sobre Barnum, Conduru', Cedro Guajiru', e Zoroastro. Volta a correr apto ainda a ganhar.

ASTOR, 52 quilos — Ha duas semanas perdeu para Pitangui, Aventureiro, Conduru', Carocho, Tinola, Bougainville e Opais. Bom azar.

BANDIDO, 58 quilos — Não corre desde o dia 1º de junho do ano passado, quando perdeu para Talvez! Bonheur, Bacardi, Triunfo, Zepelin, Barnum Hagual, Brasil, Mermoz, Zoroastro e Ponche Verde.

Reaparece em boa forma

6ª CARREIRA

VOLTAIRE, 52 quilos — Ha quinze dias, em tempo record, obteve um triunfo sobre Riviera, Platanito, Apricose, Luoisiania, Tucan, Caminito, Adonis, Itano, Lendario e Bolido. E' ainda o concorrente que se impõe.

SHANTUNG, 51 quilos — Estreante. E' um cavalo argentino, de 3 anos, filho de Picapleitos e Shangai.

Tem três vitorias em seu país de origem. Já aclimatado.

TRAPEZIO, 51 quilos — Vem correndo uma enormidade. Ainda ha uma semana só perdeu para Hilda, mas dominou Altona, Sonambulo, Bolido, Adonis, Platanito, Aspasie e Brasil.

Tem amplas possibilidades de êxito.

BIENVENUE, 57 quilos — Em turma mais forte, ha duas semanas, escoltou Cami, Montalvan, Isolda e Clide. Maior aqui a sua chance.

CAROA', 51 quilos — Vem de dois sucessos seguidos na turma imediata, um sobre Davi Opulencia e Santo e o outro, ha uma semana, sobre Camões, Musical e Afago. Subiu de turma, mas suas possibilidades de novo êxito ainda são as mesmas.

ADONIS, 50 quilos — Sexta foi a sua colocação nesta turma, ha uma semana, á retaguarda de Hilda, Trapezio, Altona, Sonambulo e Bolido.

CAMINITO, 50 quilos — Ha quinze dias perdeu para Voltaire, Riviera, Platanito, Apricose, Louisiania e Tucan.

Gosta da grama seca.

RIVIERA, 56 quilos — Conforme está acima indicado, acaba de perder para Voltaire. E' o maior "abacaxi" ultimamente importado para o nosso turf. Se não se desforrar agora de Voltaire, é melhor ir carregar bananas.

TACO, 56 quilos — Em seguida a um segundo lugar para Criolan, no G. P. "Outono", veio a fracassar no G. P. "Cruzeiro do Sul", perdendo para Criolan, Spitfire, Ugelo, Edilis, Barulhento, Bonitinha e Amoroso. Nesta turma suas probabilidades de êxito são acentuadas.

SONAMBULO, 51 quilos — Vem de escoltar Hilda, Trapezio e Altona. Otimo placé.

7ª CARREIRA

ITABA, 51 quilos — Vem de quatro boas atuações entre os seus coetaneos. Ainda no ultimo domingo só perdeu para Elenita. Tem todas as caracteristicas de ser uma "stayer" e a distancia já lhe é mais favoravel. Pode, assim, ser a ganhadora.

ALTONA, 59 quilos — No ultimo sábado escoltou Hilda e Trapezio, dominando Sonambulo, Bolido e Adonis. Está, ao que nos parece, bem á vontade aqui

BONITINHA, 51 quilos — No G. P. "Cruzeiro do Sul", escoltou Criolan, Spitfire, Ugelo, Edilis e Barulhento. E' ainda uma das forças.

RAPIDEZ, 53 quilos — No Classico "Cordeiro da Graça" perdeu para Jaça, Cifrinha, Nieta, Isolda, Riviera e Buena Pieza. Discreta.

OJAMBA, 49 quilos — Acaba de escoltar Elenita e Itaba. O peso pluma com o qual agora correrá é um dos indices da sua chance.

JALOUSIE, 52 quilos — No Classico "9 de Maio" escoltou Cifrinha, Cajoái e Itaba. A ex-Sitena tem alguma chance.

JAÇA, 63 quilos — Não correrá.

OPERINA, 50 quilos — Ha três semanas só perdeu para Urualé, correndo muito no final. Parece ser adaptar bem a longos percursos.

ELENITA, 53 quilose — No ultimo domingo, em 1.400 metros, registou um triunfo sobre Itaba, Ojamba, Exu', Crecele, Rockmoy, e Maconsito. Se folgar na vanguarda, poderá ser ainda a ganhadora.

NIETA, 50 quilos — No Classico "9 de Maio", escoltou Cifrinha, Cajoái, Itaba e Jalousie. E' uma egua de classe. Pode fazer otima figura.

DONA ESTELA, 57 quilos — A 21 de abril perdeu para Sapateador, Plumazo, Louisiania, Camões, Marautra, Pernambuco, Apricose e Sucuruyi. Aqui pode e deve produzir muito mais.

8ª CARREIRA

ISOLDA, 55 quilos — Ha quinze dias escoltou Cami e Montalfan, dominando Clide, Bienvenue e Bailador. Vai fazer papel de relevo.

CADES, 51 quilos — No G. P. "Cruzeiro do Sul", depois de liderar a carreira durante 1.800 metros, perdeu no final para Criolan, Spitfire, Ugelo, Edilis, Barulhento, Bonitinha, Amoroso, Taco e Tunan. Esta tarde temos a impressão que, tomando conta da vanguarda logo no pulo, ninguem mais o alcançará.

ATLETA, 57 quilos — Domingo passado, em turma mais forte, escolheu Alone, Viola, Teruel e Polux. Pode aqui ganhar ou em ultima analise formar a dupla da "casa".

ACARAU, 53 quilos — Vem de dois terceiros lugares seguidos, sendo um para Zurrun e Jaça, na frente de Rockmoy e Isola e o outro para Gibraltar e Sunset, subjugando Aspasie e Bolido. Pode entrar placé.

BAILADOR, 52 quilos — Ha quinze dias foi o ultimo colocado de Cami, Montalvan, Isolda, Clyde e Bienvenue. A atual distancia enquadra-se com a sua ligeireza.

MONTALVAN, 49 quilos — Conforme está acima indicado, acaba de perder para Cami, apenas por um pescoço. O peso pluma poderá agora dar-lhe ganho de causa.

GIBRALTAR, 58 quilos — Vem de dois sucessos seguidos, um sobre Sunset e Acarau' e o outro sobre Bienvenue e Bailador. Parece que já adquiriu estado. Capaz de ainda ganhar.

MISSISSIPI, 58 quilos — A 24 de maio, escoltou Jaça, Amoroso, Alone e Bailador, só dominando o seu companheiro Talvez.

PROGNOSTICOS DO "DIARIO CARIOCA"

Juruassu' — Cilgala — Orgin.

Balona — Royal Park — Capuano.

Piracicabana — Circeu — Kemal.

Orçamento — Cabinda — Cairu'

Conduru' — Bocaina — Bufalo.

Voltaire — Trapezio — Caroá.

Altona — Itaba — Nieta.

Cades — Atleta — Bailador.

MONTARIAS PROVAVEIS

1º PAREO — 1.200 metros (aproximadamente) — A's 12,50 horas — 10:000$000.

Quilos
(1 Orgin, O. Reichle .. 55
1 |2 F. Velho, R. Freitas. 55
(3 Perau', C. Pereira .. 53
(4 Juruassú, J. Canales. 55
2 |5 Robusto, L. Mesz. .. 55
(6 Unina, A. Artur 53
(7 Cilgala, E. Silva 53
3 |8 Troca, C. Brito 53
(9 Ipané, H Soares 55
(10 Erix, J. Mesquita ... 55
(11 Eco, G. Costa 55
4 |
(12 Donzela, I. Souza 53
(" Scarlett, J. Martins .. 53

2º PAREO — 1.400 metros (aproximadamente) — A's 13,20 horas — 10:000$000.

Quilos
(1 Balona, J. Mesquita.. 52
1 |" Fulminar J. Zuniga. 54
(2 Lufa, O. Fernandes .. 52
(3 R. Park, L. Benitez . 54
2 |4 Fru Fru V. Cunha 52
(" Farsa, D. Ferreira .. 52
(5 Capuano, I. Souza . 54
(6 Denodo, H. Soares .. 54
3 |
(7 Dosel, A. Rosa 54
(8 Cima, C. Pereira 52
(9 Fla, R. Olguin 52
(10 Tibiri, E. Silva 54
4 |
(" Talumina, L. Leighton 52
(" Turaia, J. Canales .. 52

3º PAREO — 1.200 metros (aproximadamente) — A's 13,50 horas — 6:000$000.

Quilos
(1 Piracicabana, J. Mesq. 52
1 |
(" Guapé, A. Brito 50
(2 Kemal, L. Meszaros .. 58
2 |
(3 Azaléia, V. Andrade.. 56
(4 Marauna, E. Silva 56
3 |
(5 Já Vou!, S. Batista .. 50
(6 Iucoá, J. Zuniga 56
4 |7 Circeu, V. Cunha 56
(" Mulata, R. Silva 48

4º PAREO — 1.600 metros (aproximadamente) — A's 14,25 horas — 8:000$000.

Quilos
(1 Cairú, J. Zuniga 55
1 |
(2 Risonha, E. Silva 53
(3 Ebulo, J. Mesquita .. 55
2 |
(4 Tope, O. Reichle 53
(5 Bounty, D. Ferreira . 55
3 |
(6 Uranio, L. Meszaros . 55
(7 Assiria, J. Santos 53
4 |8 Orçamento, Jorge 55
(" Cabinda, J. Canales . 53

5º PAREO — 1.000 metros (aproximadamente) — A's 15 horas — 6:000$000.

Quilos
(1 Yankee, R. Freitas .. 54
1 |
(2 Polo, A. Araujo 50
(3 Condurú, R. Olguin .. 58
2 |
(4 Esperado, J. Santos .. 50
(5 Bocaina, J. Zuniga .. 52
3 |
(6 Bufalo, E. Silva ... 58
(7 Astor, J. Canales 52
4 |
(8 Bandido, A. Rosa 58

6º PAREO — 1.600 metros (aproximadamente) — A's 15,40 horas — 7:000$000 — Betting — Pesos especiais com descarga para aprendizes.

Quilos
(1 Voltaire, D. Ferreira . 52
1 |
(" Shantung, V. Cunha .. 51
(2 Trapezio, A. Rosa 51
2 |
(3 Bienvenue, S. Batista. 57
(4 Caroá, V. Andrade .. 51
3 |5 Adonis, L. Leighton . 50
(6 Caminito, H. Soares .. 50
(7 Riviera, J. Canales .. 56
4 |8 Taco, I. Souza 56
(" Sonambulo, R. Freitas 51

7º PAREO — Premio Classico "Vieira Souto" — 1.800 metros (aproximadamente) — A's 16,20 horas — 20:000$000 — Betting.

Quilos
(1 Itaba, I. Leighton .. 51
1 |
(2 Altona, J. Zuniga .. 59
(3 Bonitinha, D. Fer. .. 51
2 |4 Rapidez, J. Canales. 53
(5 Ojamba, J. Mesquita. 49
(6 Jalousie, R. Freitas.. 52
3 |7 Jaça, N|c. 63
(8 Operina, V. Andrade. 50
(9 Elenita, G. Costa 53
4 |10 Nieta, O. Fernandes . 50
(11 D. Estela, I. Souza . 57

8º PAREO — 1.500 metros (aproximadamente) — A's 17 horas — 8:000$000 — Betting.

Quilos
1—1 Isolda, G. Costa 55
(2 Cades, L. Leighton . 51
2 |
(" Atleta, J. Zuniga .. 57
(3 Acaraú, R. Benitez .. 53
3 |
(4 Bailador, V. Cunha . 52
(5 Montalvan, O. Fern.. 49
4 |6 Gibraltar, N|c. 58
(" Mississipi, R. Freitas 58

UMA GRANDE RODADA NO CAMPEONATO DA F. A. S.

A Federação Atletica Suburbana dará hoje prosseguimento ao seu campeonato, com a realização de quatro importantes partidas, cujos resultados influirão positivamente na situação atual dos concorrentes.

Entre as pelejas de hoje se destaca a que será realizada no gramado do São José, em Parada Magalhães Bastos, entre o clube local e o Cosmos. E' um prelio de dificil prognostico, diante das caracteristicas que se cercam o embate. O São José, não ha duvida, possue um bom quadro, porém falta aos seus amadores fibra necessaria para reagirem, caso o adversario tome a dianteira no placard. Se abrir o escore, entretanto, será um adversario perigosissimo para o Cosmos. Esse, no entanto, luta de outro modo. Procura a vitoria do principio ao fim da peleja, sem esmorecimento, o que no futebol tem grande influencia.

A peleja será apitada por Claudionor Ribeiro de Freitas, que tem nesse jogo uma grande oportunidade para se revelar.

ENGENHO DE DENTRO x ESTRELA

O Engenho de Dentro procurará hoje a sua reabilitação no certame, no seu confronto com o Estrela. Todas as providencias foram dadas, inclusive o afastamento de superstições. Assim é que Antoninho, sugestionado como ele proprio de que estaria "dando azar" ao clube, afastou-se do cargo de diretor de esportes, entregando-o a Felisberto Goulart. Todos sabem que não é verdade que Antoninho estivesse dando azar, mas a verdade é que Goulart está otimista e o seu otimismo está influindo no espirito dos amadores.

Estivemos no reduto do Engenho de Dentro A. Clube, e tivemos a oportunidade de ouvir varios players, os quais demonstraram a confiança que depositam nas suas cores. O proprio Antoninho está confiante.

Mas permitirá o Estrela a rehabilitação do Engenho de Dentro-

E' o que veremos logo mais.

Pedro Valente será o arbitro.

OPOSIÇÃO x IRAJA'

Sob a arbitragem de João da Silva Ramos, Oposição e Irajá defrontar-se-ão logo mais, no estadinho "Carlito de Oliveira". A peleja tem grande importancia, diante da situação do clube da rua Silva Xavier, que é lider invicto da tabela, e o Irajá, que apesar de ultimo colocado ter conseguido uma expressiva vitoria sobre o Unioã, no seu ultimo compromisso.

BRASIL NOVO ó DEL CASTILO

Apesar de ser classificada como ultima partida da rodada, a peleja entre o Brasil Novo e o Del Castilo tem grande influencia na tabela, diante da posição do Brasil Novo.

Ambos os contendores estão bem preparados, e deverão proporcionar aos assistentes uma ótima peleja.

O departamento esportivo do Del Castilo pede o comparecimento dos amadores do 2º team ás 11 horas no campo, afim de seguirem uniformizados no trem das 11,30, e os do 1º team deverão estar no campo ás 14 horas:

Ernani; Henrique e Capichaba; Adalberto, Alvaro e Eloi; Leiteiro, Mingote, Helio, Valter, Gerson, Alfredo, Romeu e Eli.

RECORREU O DEL CASTILO

Deu entrada na F. A. S. um recurso do Del Castilo, no qual o clube da estrela solitaria protesta contra a decisão do juiz da partida dos 2os. quadros, com o Estrela, sr. José Pereira da Costa, que impediu que o mesmo completasse o seu team, que entrara em campo com 10 elementos apenas.

A peleja, como não poderá deixar de acontecer, será anulada, uma vez que houve flagrante erro de direito.

Ao juiz caberá uma suspensão por 90 dias.

A QUINTA RODADA DO CAMPEONATO LIVRE DE FUTEBOL

Em prosseguimento ao nosso campeonato, o mais original de todos os tempos, serão realizadas as pelejas abaixo, de grande importancia na "tabua de colocações":

A. A. CRUZEIRO x VASQUINHO

No campo do Cruzeiro, no Andaraí, realizar-se-á a peleja entre o lider do nosso campeonato e a A. A. Cruzeiro.

Dado a forma atual dos contendores, é de se esperar uma grande assistencia no local da pugna.

MANUFATURA x BODERONE

O Manufatura, em seu campo, jogará uma importante peleja em disputa do nosso campeonato. O seu adversario será o Boderone, que não faz muito tempo "pregou-lhe uma peça".

O gremio do estadio Klabin empregará todos os esforços afim de galgar o primeiro posto.

MUNICIPAL x CORCOVADO

Ansiosamente esperada, realizar-se-á hoje, em Paquetá, a importante peleja entre o Municipal e o vice-lider do nosso campeonato, o Corcovado.

Assim como o Manufatura, o Corcovado lutará ardorosamente para não perder, pelo menos, a sua posição na tabela.

GONÇALVES DIAS x CIMA

O campo da rua Visconde de Abaeté será palco hoje da importante peleja entre o Gonçalves Dias e o Cima.

Os contendores prepararam-se convenientemente, devendo, por isso, proporcionar á grande assistencia, que certamente ali comparecerá, uma peleja de grandes proporções.

ALDEIA x C. E. DE AMADORES

No campo da A. A. Portuguesa, realizar-se-á hoje a grande peleja entre os gremios acima, que vem sendo esperada com grande interesse, principalmente entre os aficionados do Aldeia, por estar o mesmo colocado em 3º lugar no nosso campeonato.

Por intermedio do DIARIO CARIOCA, o Aldeia faz a seguinte convocação: JUVENIS — A's 12 horas; ASPIRANTES — A's 13,30; 1º QUADRO — A's 15 horas: Armando; Feitiço e Israel; João, Geraldo e Francisco; Orlandinho, Nananha, Cavaliere, Romeu e Chiquinho.

DIAMANTE x FIAÇAO

No gramado do Verissimo Machado, defrontar-se-ão o Diamante e o Fiação, em disputa od nosso campeonato.

A peleja desperta grande interesse e promete ser muito bem disputada.

LUSITANIA x PANAMA'

E' mais uma dos grandes pelejas de hoje. O Lusitania preparou-se com grande carinho e espera fazer uma bela exibição. O seu adversario, entretanto, é forte, e está disposto a uma grande vitoria.

O gremio de Bonsucesso entrará em campo com a seguinte constituição: Valdir; Valter e Alfredo (cap.); Alvinho, Daniel e Hugo; Piá, Evaristo, Liliu, Otavio e Toninho.

Suplentes: Ivan e Orlando IV.

Para a preliminar, o sr. Alfredo Silva convoca todos os inscritos na seção de futebol.

GRUPO MARAVILHOSO x UNIVERSITARIO

No campo da praça de S. Cristovão lutarão os gremios acima, em disputa do nosso campeonato. O Grupo, que já conta com dois pontos ganhos, procurará melhorar a sua situação.

FLORAVANTE x S. SEBASTIÃO

No campo do Verissimo Machado, o Floravante dará combate ao São Sebastião, de Eden, que durante muito tempo se manteve invicto.

A peleja está despertando grande interesse e tem possibilidades de agradar.

Para esse encontro o sr. Manuel Machado, diretor de esportes do Eden, pede o comparecimento de todos os amadores, na sede.

RAMOS x CASA BRUNO

O Ramos procurará a sua rehabilitação enfrentando o Casa Bruno. Para tal, preparou-se convenientemente, devendo, na partida de hoje, apresentar-se com a seguinte constituição: Valter; Mario e Pompeu; Jorge, Noronha e Coelho; Enrico, Fabiano, Luquinha, Mario e Napoleão.

O ENG. DENTRO CONVOCA

Para o jogo de amanhã com o Estrela, em disputa do campeonato da FAS, o diretor de esportes do Eng. Dentro, Felisberto Goulart, convoca os jogadores do 1º quadro para as 14 horas e do 2º para as 13,30. Todos ao campo.

CLUBE DE MINAS GERAIS

O Clube de Minas Gerais iniciará suas atividades esportivas no proximo dia 26 do corrente, no magnifico ginasio da Associação Cristã de Moços, gentilmente cedido, treinando suas equipes de basket e volley-ball. Os socios inscritos nestes dois esportes deverão comparecer ao local munidos de material esportivo, ás 19 horas e 30 minutos.

BAILE A CAIPIRA NO VERISSIMO MACHADO

Em sua sede, á rua Ezequiel Freire, em Rocha Miranda, o Verissimo Machado levará a efeito um interessante baile á caipira, entre 19 e 23 horas.

DIARIO CARIOCA recebeu gentil convite.

O DEL CASTILO F. C. VAI HOMENAGEAR A A. A. PORTUGUESA

Os salões do Del Castilo F. C. se abrirão na noite de hoje para a grande festa de carater regional, em homenagem á A. A. Portuguesa, seus associados e familias.

A decoração será rigorosamente tipica dos arraiais.

O traje será o de passeio ou de chita para as damas, e de passeio ou sertanejo para os cavalheiros.

Os associados da Portuguesa terão ingresso mediante o recibo corrente, juntamente com pessoas de suas familias.

A orquestra do Sica animará as danças, exibindo as ultimas novidades em musicas modernas.

Dia 24 — S. João, — o Departamento Feminino oferecerá uma noite dansante das 20 ás 24 horas.

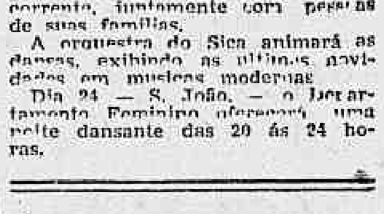

Remedio indicado nas Colicas - Utero ovarianas.
A venda nas Drogarias e Farmacias
Lic. S. Publica n 94 anu aut.

Os Melhores Animais da Reunião de Hoje

CARREIRAS	Animais de melhor atuação nas ultimas reuniões	Recomendaveis pelas suas origens	Pelos seus entraineurs	Pelos seus joqueis	Devem correr bem	Bom placé	Recomendaveis pela pista	CONCLUSAO
1º Premio	Orgin Juruassú Cilgala	Eco Erix Scarlett	Cilgala Ferro Velho —	Cilgala Juruassú Ferro Velho	Juruassú Eco —	Juruassú — —	Orgin Juruassú —	Juruassú Cilgala Eco
2º Premio	Balona Royal Park Talumina	Tibiri Talumina Lufa	Fru Fru Farsa Balona	Farsa Balona Capuano	Royal Park Capuano —	Balona — —	Balona Talumina —	Balona Royal Park Talumina
3º Premio	Circeu Kemal Azaléia	Circeu Piracicabana Iucoá	Já Vou! Kemal Circeu	Iucoá Piracicabana Azaléia	Marauna Azaléia —	Circeu — —	Circeu Marauna —	Circeu Marauna Piracicabana
4º Premio	Orçamento Cairú Risonha	Ebulo Assiria Risonha	Cairú Orçamento Cabinda	Cairú Bounty Cabinda	Bounty Orçamento —	Orçamento — —	Orçamento Bounty —	Orçamento Cairu Bounty
5º Premio	Condurú Bufalo Bocaina	Bufalo Bocaina Yankee	Bocaina Yankee Bufalo	Bocaina Astor Yankee	Bufalo Bandido —	Condurú — —	Condurú Bandido —	Condurú Bocaina Bufalo
6º Premio	Voltaire Riviera Trapezio	Taco Trapezio Voltaire	Taco Sonambulo Adonis	Voltaire Sonambulo Caroá	Caroá Taco —	Voltaire — —	Taco Voltaire —	Voltaire Taco Caroá
7º Premio	Elenita Itaba Altona	Altona Itaba Elenita	Jalousie Altona Rapidez	Altona Bonitinha Rapidez	Itaba Altona —	Itaba — —	Altona Itaba —	Altona Itaba Elenita
8º Premio	Montalvan Gibraltar Acarau'	Cades Atleta Acarau'	Atleta Cades Gibraltar	Atleta Cades Mississipi	Gibraltar Cades —	Cades — —	Cades Atleta —	Cades Atleta Gibraltar

AGRICULTURA e CREAÇÃO

A Criação de Caprinos

POR HONORATO DE FREITAS
Zootecnista

A exploração economica de qualquer especie animal exige uma serie de condições a considerar.

Falso é o conceito, erradissimo é a pratica do velho aforismo: "a cabra é apropriada a regiões estereis, campos pauperrimos..." por isso que não foi em condições assim que no Arizona no Texas, Novo Mexico, na California e até mesmo na Patagonia, se conseguiu explorar grandes rebanhos de caprinos da raça Angorá. Não é muito mais brando do que o do Nordeste o clima das regiões citadas, e lá "a cabra Angorá absorveu os rebanhos de caprinos nativos, constituindo uma industria das mais lucrativas".

Registir aos efeitos de condições desfavoraveis ou desvantajosas não significa ser "apropriada" a condições locais.

Imperiosa e urgente se nos afigura é a necessidade de encararmos o problema da caprinocultura, visando sobretudo, a criação de uma nova industria, organizando a exploração de um rebanho produtor de "pelo longo, fino e alvo, para confecção do Palmbeach e outros tecidos de verão".

Sabemos que a grande resistencia natural do caprino é fator dos mais interessantes para enfrentar um trabalho de seleção, porem, para que possamos encarar o problema do melhoramento, dos rebanhos com finalidade pratica, uma "preparação se impõe no êxito completo de tal orientação: — o trato das pastagens que viriam nos poucos sendo cercadas" e consequentemente subdivididas.

Jámais nos deve preocupar o problema de seleção do caprino, visando apenas a produção leiteira, porque seria trabalho desorientado e sem finalidade economica, a começar pela dificuldade de colocação do produto, de modo que o mais pratico será produzir aquilo que sabemos encontrar facil comercio e assim, não ha como fugir a orientação de criar uma nova riqueza para o país, isto é, a exploração de rebanhos caprinos produtores, de lã. Resulta disso que, ao invés do trabalho diario da ordenha e a consequente industrialização do leite, praticaria o criador uma ou duas tosquias por ano, operação facil e ligeira, cujo produto nos ficaria por preço bem vantajoso, alem de ter franca aceitação no mercado, sem a necessidade de abater o animal produtor de lã.

Qualquer que seja o objetivo economico da exploração, por isso que a "Fazenda, como qualquer empresa industrial, precisa remunerar o capital", o criador deve ter em conta varios fatores comuns na criação, que pode ser intensiva e extensiva.

CRIAÇÃO INTENSIVA — Se para o caso de criação do caprino visando a produção leiteira, que, diga-se de passagem, não é o nosso caso, o sistema de criação intensiva, isto é, aquele que se pratica em estabulo ou mesmo em semi-estabulação, seria aconselhavel, por isso que a natureza da exploração exige mais assistencia, lida mais constante e trato adequado para com os animais em produção, tendo em vista que tais operações são feitas com segurança em ambientes especiais, e mesmo não acontece para o caso da produção de lã ou pele, resultando disso não poder o criador fugir da adoção do metodo chamado de criação extensiva.

CRIAÇÃO EXTENSIVA — Já para o caso da exploração de um rebanho produtor de lã, ou mesmo grupo e através dos metodos aconselhados pela zootecnia e o melhor metodo a adotar é, sem duvida: o de criação extensiva, isto é, criação em larga escala. Porem, para que esse sistema oferece as vantagens exigidas, deve o criador levar em conta que criar em larga escala não quer dizer criar a vontade, a lei da natureza.

O rebanho em exploração deve ser criado em condições vantajosas para que possa produzir mais e melhor.

Conselhos Aos Lavradores Antes de Fazerem as Plantações

Toda a ciencia da agricultura não ajudaria o agricultor a ganhar dinheiro, afirmou o dr. Dias Martins, se ele não seguir estes conselhos, praticando-os:

1.º — Nada plantar para vender, sem saber o mercado que compra e por quanto;

2.º — Nada cultivar ou criar para negocio, sem saber, mais ou menos, quanto poderá gastar ou ganhar;

3.º — Cuidar sempre, e muito bem, das culturas e da criação, porem cuidar muito mais e melhor, do seu interesse;

4.º — Escrever ou escriturar sempre o que se gasta e o que se ganha, para saber o que se tem;

5º — Aprender agricultura, no Brasil, para produzir barato e vender bem, com facilidade;

6.º — Em agricultura, a melhor maquina e a mais util, e muito mais util ainda é o bom sendo do agricultor dirigindo o que é seu;

7.º — Nos sitios e fazendas, como no mundo, a melhor defesa e amparo do interesse de todos é o trabalho e a bondade, praticados pelas mãos e o coração dos pobres e dos ricos, dos humildes e dos grandes.

ESTANCIAS DUVIVIER S/A
Rua Edgard Werneck, 219
JACAREPAGUÁ - Fone 88

OVOS DE INCUBAÇÃO
PINTOS DE 1 DIA
REPRODUTORES
"Rhodes Vermelha
a Galinha para o Brasil"
14 outras raças de Galinhas - Perús - Faizões
Pavões - Marrecos. — O unico aviario que já conquistou mais de 1000 premios. — Visite-nos antes de qualquer compra e vereis chocadeiras para 32000 ovos! Peçam catalogo-lista de preços gratis. Livrem-se dos intermediarios

A Revenda de Maquinas Agricolas Pelo Ministerio da Agricultura

O minostro Apolonio Sales, despachando um requerimento para compra de máquinas a prestações, firmou criterio sobre o assunto. Assim, foram estabelecidas as seguintes normas: quando o pequeno criador ou agricultor pleitear individualmente o favores da revenda de maquinas agricolas, a concessão será sempre limitada a 10:000$000. Acima desta importancia, só serão atendidos os requerimentos que forem feitos por sociedades cooperativas de interesses rurais.

RECREIO -- WEEKEND

GRANJAS

JACARE'PAGUA' e EST. DO RIO

Vendemos nas melhores localisações de JACARÉPAGUÁ, sitios para recreio, com abundante arborização — Topografia variada — Otimas Estradas. NO EST. DO RIO vendemos ainda junto do D. Federal, areas para todos os fins e culturas, areas em zonas servidas pela E. F. C, B, e a 1h30 do Rio. Pequena entrada e o restante a longo prazo. Informações:

COMPANHIA DE EXPANSÃO TERRITORIAL

Rua 1.º de Março n. 82-1.º — 23-2180

Mem. insc. n. 16 - Dect,-Lei 58 de 10-XII-937

Cabras Leiteiras

A NUBIANA

A cabra da Nubia é sem duvida o tipo ideal. Possue pêlo curto e sedoso, orelhas longas e caidas, pescoço e corpo alongados, pernas finas e compridas. O ubere é geralmente globoso e tão grande e pesado que costuma arrastar-se pelo chão. A cabeça é curta e o focinho convexo, constituido por uma iminencia conica que bruscamente se abaixa para o nariz. O queixo desenvolvido, em forte prognatismo, deixa a vista os dentes. As orelhas são grandes, longas, caidas; a femea é mocha, o macho possue cornos curtos, dirigidos para trás, retorcidos sobre si mesmo. Não possuem barbicha. Em alguns tipos estes caracteristicos faciais não apresentam tão grande relevo.

A pelagem é variada dominando o pardo avelã, o branco, o creme, o negro, o cinza.

E' comum encontrarem-se num mesmo individuo três ou quatro cores.

A cabra da Nubia é pacifica e afetuosa. A designação zaraiba, que parece caracterizar uma variedade, quer dizer segundo Diffloth, "meiga", familiar". Acomoda-se bem em estabulação, ou semi-estabulação.

Não é por outro lado, exigente em alimentação, mas convem ministrar-lhe antes de ir para a pastagem, uma ração de bom feno, porque o excesso de forragem verde, causa-lhe diarréias.

As Aves nos Veículos de Passageiros

Escrevem-nos: sr. redator — Talvez por m interpretação da lei municipal que proibe viajarem animais em auto-onibus e carris de primeira classe, os funcionarios das empresas proprietarias desses veiculos estão levando ao exagero o cumprimento de suas determinações.

Não ha duvida de que a finalidade da lei é simplesmente impedir o embarque de animais de tamanho consideravel, o que traria grandes inconvenientes ao conforto e higiene indispensaveis aqueles meios de transporte coletivo.

Mesmo assim, em Niterói, os galos de raça combatente, por exemplo, têm livre transito nos veiculos de passageiros, malgrado o incomodo que podem causar a cada momento.

Atualmente, entretanto, nesta capital, basta que um motorista de ônibus ou condutor de bonde desconfie de que o embrulho discreto que o passageiro leva com todo cuidado contém um simples passaro, ou pinto recem-nascido, para proibi-lo imediatamente de viajar em seu carro, como se qualquer dessas avezinhas, encerradas numa caixa e decentemente embrulhadas, pudessem, de algum modo, incomodar as pessoas.

Ora, a politica economica do Estado Novo tem sido, em grande parte, de estimulo ás iniciativas particulares, com o fim de conseguir a colaboração total das atividades do país, em proveito de sua propria riqueza. E' necessario, portanto, que essa orientação seja seguida, nos menores atos da vida quotidiana, para que não suceda nunca solução de continuidade na execução do programa economico nacional. O mais simples erro de interpretação das leis pode, algumas vezes, anular completamente a atitude de um esforço individual.

Conhecemos, por exemplo, o caso de pessoa que, tendo comprado, no centro da cidade, alguns pintos, para apenas satisfazer o desejo de sua filhinha que os vira nos mostruarios de alguma casa do ramo, tornou-se daí por deante, entusiasta da avicultura, e é hoje proprietario de importante granja de nossa zona rural. E isso não teria acontecido se, após a compra daqueles primeiros pintos, o tivessem obrigado a caminhar a pé, até o suburbio em que residia.

O transporte de pequenas aves nos veiculos de passageiros não é, por certo, fator essencial de desenvolvimento da avicultura, contudo, aquilo que lhe puder ser util deve ser, do melhor modo facilitado.

Apelemos, aqui, para as autoridades competentes afim de ser abrandado o rigor prejudicial, até agora usado, na obediencia ás referidas posturas municipais, cuja unica finalidade é tornar mais facil a vida e o progresso nacionais."

a.) Um constante leitor

E' Só Plantar, Colher, e Ganhar Dinheiro

A bucha, planta hebacea com folhas cordiformes, flores amarelas, pequenas frutos secos, ovaloblongos e sementes, miudas, está merecendo nos nossos meios comerciais extraordinaria procura, dada a sua facil colocação nos mercados dos Estados Unidos.

Sobre a bucha, o agronomo Alfeu Domingues, atual diretor do Serviço Florestal, quando em Comissão na Exposição de Nova York, expendeu comentarios de muita oportunidade, chamando a atenção dos produtores brasileiros para os bons preços oferecidos pela referida cucurbitacea naquele país. A bucha tem variadas aplicações industriais, e, mesmo, belicas, alem de dar extrato contra oftalmias e hidropisias, sendo em pequenas doses catartica e, em altas, emetica. Segundo informações recebidas pelo Ministerio da Agricultura, São Paulo está desenvolvendo forte campanha em torno da produção da bucha para posterior exportação.

A planta da com facilidade no territorio nacional e para ela não ha dificuldades ecologicas. E' só plantar, colher... e transformá-la em dinheiro!

Media de Produção do Hectare das Principais Culturas do Brasil

Dando a seguir a medida da produção do hectare das principais culturas do Brasil quando bem tratadas e feitas no lugar e tempo proprios, prestamos ao nosso lavrador um util esclarecimento, que muito lhe valerá para as suas futuras colheitas:

ARROZ — Em casca; cerca de 3500 litros, ou sejam 1.700 quilos. Cada 100 quilos de bom arroz em casca regulam 60 a 70 beneficiados.

ALGODÃO — Algodão em caroço, cerca de 80 arrobas de 15 quilos cada uma, ou sejam 1.200 quilos que descaroçados produzem cerca de 27 arrobas de 15 quilos, ou sejam 405 quilos de algodão em lã.

AMENDOIM — Cerca de 3000 quilos de alfafa, ferrada, colhidas durante o ano.

ABACAXI — cerca de 15.000 a 20.000 frutos de abacaxis.

ALFAFA — cerca de 12.000 quilos de alfafa fenada comidas durante o ano.

BATATA INGLESA — Cerca de 9000 quilos de batatas.

BATATA DOCE — Cerca de 10.000 quilos de batatas.

BANANEIRA — Cada touceira no 1.º ano um cacho, e do 1.º ano em diante, 3 cachos em cada touceira.

BAUNILHA — Cerca de 220 quilos de baunilha, preparada

CANA DE AÇUCAR — Cerca de 40 carros, de 1.500 quilos cada um ou sejam 60 toneladas ou 60.000 quilos de cana.

CACAOEIRO — De 30 a 50 arroba de 15 quilos, ou sejam 550 a 750 quilos

CEBOLA — Cerca de 500 arrobas de 15 quilos ou 7.500 quilos.

CAPIM GORDURA — Cerca de 38 carros de capim, de 500 quilos cada um, ou sejam 19.000 quilos. (Um hectare de pasto de capim gordura sustenta um cabeça de gado).

CAPIM JARAGUA' — A mesma produção de capim gordura. (Um hectare de pasto de Jaraguá sustenta um pouco mais de uma cabeça de gados).

COQUEIRO — Cerca de 2.500 cocos: a 25 ou 30 côcos por coqueiro no espaço de um ano.

FEIJÃO — Cerca de 2.000 litros ou sejam 4.600 quilos.

FUMO — de 48 a 60 arrobas de 15 quilos ou sejam 720 a 900 quilos de fumo em corda, mas de fumo em folha é de cerca de 1800 quilos.

LARANJEIRA — De 200 a 600 e até 1.000 laranjas por pé, conforme o enxerto e o trato.

MILHO — Cerca de 3000 litros ouk 2.400 quilos de milho.

MANDIOCA — 6.000 litros de farinha ou cerca de 3000 quilos.

MELANCIA — Cerca de 1.000 melancias que enchem 28 carroças, cada carroça contendo cerca de 38 melancias.

MAMONEIRA — Cerca de 8.000 a 10.000 quilos de sementes.

TRIGO — Cerca de 11 a 12 hectolitros para a grande cultura para a pequena sultura a produção é maior. A produção do centeio, avéia e cevada é mais ou menos a mesma do trigo.

VIDEIRA — Cerca de 10.000 quilos de uvas ou 10.000 litros de vinho, nas boas culturas, de São Paulo por exemplo.

CANARIOL

Poderoso preparado contendo calcios, vitaminas, etc. Conserva os passaros com saude e perfeito canto. Na época da reprodução o CANARIOL é indispensavel para que os passaros se tornem mais viçosos.

A VENDA
Nas melhores casas e de aves e passaros

O Esterco da Galinha Como Adubo

E' incontestavel o valor do esterco da galinha como adubo. Para facilitar a secagem do esterco e aumentar o seu valor como adubo é recomendavel espalhar areia com cal sobre os taboleiros que o recebem, ou no solo, pois isso facilita a limpeza, e a cal evitará a acidez do terreno adubado.

Calcula-se que durante a noite uma galinha produz mais ou menos cinco a seis quilos de adubo seco, no periodo de um ano.

Afirma-se que o adubo de galinha e de pombo possue em termo médio três vezes tanto como nitrogenio em seis meses tanto como acido fosforico do que se encontra no adubo comum da granja.

Vacas Rebeldes a Ordenhação

Quando uma vaca se mostra rebelde a ordenação não é que o faça por teimosia, necessariamente, mas sim, porque se encontra em um estado de excitação nervosa (medo, frio, ou outras influencias, que ela não pode dominar, segundo afirma um conhecido zootecnico norte-americano.

Ordenhando-a sempre as mesmas horas de preferencia com intervalos de doze horas, sendo ordenhada duas vezes ao dia — e tratando-a com carinho e paciencia, o animal acaba por "soltar" o leite normalmente.

O fato de ordenha-la umas vezes mais cedo, outras mais tarde, é a melhor maneira de conseguir que a vaca acabe por se tornar refrataria á ordenhação, por falta de disciplina de quem a ordenha.

O Farelo de Raspas de Mandioca Como Forragem

O farelo de raspa de mandioca, separado na panificação, é, hoje em dia empregado na alimentação do gado da mesma maneira que as proprias raspas de mandioca.

Sobre ser um subproduto de uma industria recente e futurosa, contem essa forragem propriedades nutritivas apreciaveis. Apresenta-se com a côr um pouco mais escura do que a farinha de mandioca, porem é de sabor agradavel, sendo bem aceita pelos animais, quer lhe seja ministrado só ou associado. Aliás, devido a sua pobreza em proteinas e materias graxas, convem ser misturado, sobretudo para vacas leiteiras, a outros farelos ricos dessas substancias tais como: farelo de côco de babassu', de trigo algodão e arroz. Damos a seguir três misturas de farelo para as vacas leiteiras, recomendadas pela Secretaria da Agricultura de São Paulo, em que o farelo de raspas de mandioca figura na proporção de 20, 30, e 40%.

MISTURA "A"

Farelo de raspas de mandioca	30 %
Farelo de côco babassu'	25 %
Farelo de trigo	25 %
Farelo de algodão	20 %

Valor nutritivo 59, 3 %, com 13,5 de proteinas digestivas.

MISTURA "B"

Farelo do raspas de mandioca	40 %
Farelo fino de arroz	10 %
" de trigo	25 %
" " algodão	25 %

Valor nutritivo 59,1 com 12,5% de proteinas digestivas.

MISTURA "C"

Farelo de raspas de mandioca	20 %
Farelo desintegrado	20 %
" de trigo	30 %
" " algodão	30 %

Valor nutritivo 58,14% com 11 % de proteinas digestivas.

E' indispensavel dizer que as doses a serem ministradas ás vacas variam de acordo com o peso, sua produção e demais forragens disponiveis para completarem rações. Em media pode-se oferecer 1 quilo de uma das misturas acima para tres litros produzidos. Exemplo: uma vaca de 48 quilos depeso, vivo produzindo 9 litros de leite por dia, poderá receber 3 quilos de mistura de farelos.

No caso da mistura "C" seria:

Farelo de raspas de mandioca	6,600 grs.
Farelo de trigo	0,900 grs.
Milho desintegrado	0,600 grs.
Farelo de algodão	0,900 grs.

Alem disto, as vacas devem receber 50 grs. de sal diariamente, na ração.

Com mensalidades de 5$ e 10$ apenas V. S. poderá solucionar esse grande problema de sua vida
ALIANÇA DO LAR
Av. Rio Branco 91-5.º andar
Tel. 23-2555

PINTOS DE UM DIA
LEGHORN BRANCA
RHODE ISLAND RED
EM EXPOSIÇÃO E A VENDA NA
FILIAL DA FABRICA DE FORRAGENS LTDA.
R. VISC. INHAUMA, 113
FONE 43-7141
Embarcamos para qualquer parte do país

INSTITUTO JURUENA
(INSPEÇÃO PERMANENTE)

Encontram-se abertas as matriculas para os cursos: Complementar, Secundario e Primario. Aceitam-se guias de transferencias. Abrimos novas turmas nos cursos DIURNO E NOTURNO do Complementar — Praia de Botafogo n. 166. Tel. 26-0393. Rio de Janeiro

Informações Financeiras e Comerciais

CAMBIO

O mercado de cambio abriu ontem, com o Banco do Brasil, vendendo a libra area a 79$585 e comprando a 78$464 e o dolar a 19$630 e a 19$470, respectivamente.

Assim fechou, inalterado.

O Banco do Brasil afixou as seguintes taxas para cobranças, cobranças de outros bancos, cotas e remessas para exportação:

A' VISTA:	Abert.	Fech.
Libra area	79$585	79$585
Dolar	19$630	19$630
Franco suiço	4$630	4$630
Escudo	$800	$800
Corôa sueca	4$720	4$720
Peso chileno	$633	$633
Peso argentino	4$630	4$630
Peso uruguaio	10$428	10$428
CABO:		
Libra area	79$665	79$665
Dolar	19$660	19$660

Para repasse aos outros bancos o Banco do Brasil afixou para a libra area o preço de 78$885 para venda e 78$464 para compra no cambio livre e 66$763 no oficial e para o dolar á vista o de 16$580 e a 16$568 sobre Buenos Aires

O Banco do Brasil para comprar as letras de cobertura, afixou as seguintes taxas:

MERCADO LIVRE

Moedas:	A 90 d|v.	A vista	Cabo
Dolar	19$420	19$470	19$490
P. argent.	—	4$550	—
P. urug.	—	10$167	—
P. chileno	—	$599	—
Libra area	78$064	78$464	78$538

MERCADO OFICIAL

	A 90 d|v.	A vista	Cabo
Dolar	16$460	16$500	16$520
P. urug.	—	8$605	
Libra area	65$995	66$495	66$558

MERCADO LIVRE ESPECIAL

O Banco do Brasil comprava o dolar a 20$000 e vendia a vista a 20$500 e o cabo a 20$530.

PAISES SUL AMERICANOS

O Banco do Brasil comprava letras em dolares sobre Buenos Aires as seguintes taxas:

	Livre	Oficial	Frete
A vista	19$470	16$500	19$290
30 dias	19$453	16$487	19$190
60 dias	19$436	16$174	19$090
90 dias	19$420	16$460	18$990

TAXA DE VENDA SOBRE BUENOS AIRES

A' vista
Dolar (livre) 19$530

TAXA EM VIGOR

Compra sobre Colombia:

	Livre	Oficial	Frete
A' vista	19$170	16$25$	19$170

Compra sobre Venezuela:
A vista 19$350 16$400 19$350

Compra sobre outras Republicas Sul Americanas:
A' vista 19$350 16$400 19$350

Compra sobre Uruguai:
A' vista 19$370 16$400 19$370

TAXAS DE COMPRA DA LIBRA AREA

A vista:	Livre	Oficial
90|90	78$064	65$995
90|120	77$924	65$880
90|150	77$784	65$765
90|180	77$644	65$650

Camara Sindical

(Rio, 19-6-1942)

	Oficial	Livre
Libra area	—	79$585
Nova York	16$580	19$637
Suiça	—	4$633
Argentina	—	4$633
Portugal	—	$808

COBERTURA DO BANCO DO BRASIL AOS BANCOS

Libra area — 78$885

MOEDAS — CARTAS DE CREDITO — CHEQUES DE VIAJANTES
(Rio, 19-6-1942)

Dolar	—	20$290
Peso argentino	—	4$990
Escudo	—	$938
Libra area	—	79$597
Franco suiço	—	5$833
Peso uruguaio	—	10$500
Dolar canadense	—	15$500

OURO FINO

O Banco do Brasil comprava o ouro fino na base de 1.000 por 1.000 ao preço de 23$300, por grama.

	GRAMAS
Ontem	—
Desde 1º do mes	964.512.553
Total:	964 512.553

Cambios Estrangeiros

LONDRES, 20.

A' vista:	Aber.	Fech.	Hoje
S|N York por £	4 02 50 a	4 03 50	
S|Berna por F.	17 30 a	17.40	
S|Lisboa p Ex.	99 80 a	100.20	
S|Madri p P.	40 50 a	—	
S|Madri livre	46 55 a	—	
S|Estocolm p F.	16 85 a	16.95	

TELEGRAMA FINANCIAL
LONDRES, 20.

Taxas de descontos:	Hoje
Do Banc. da Inglaterra	2%
Do Banc. da França	2%
Do Banc. da Italia	4½%
Em Londres 3 meses	11|16%
N. York 3 meses t|v	⅜%
N. York 3 meses t|c	7|16%

LISBOA:

S|Londres por £ t|v	E 100 20
S|Londres t|c	E 99 80

NOVA YORK, 20.

Abertura:	Hoje
S|Londres, cabo por £	4 04
S|França n|c por F.	2.31
S|Madri por P.	9 20
S|Estocolmo por K.	23 85
S|Berna (comp.) por F.	23 32
S|Berna (livre) por F.	29.00
S|Lisboa, por Esc.	4 11
S|Buenos Aires por P.	23.57

MONTEVIDE'U 20.
A's 10.30 da manhã:

Mercado Livre:		Hoje
S|Londres á vista		
Taxa de venda	P.	n/c
Taxa de compra	P.	n/c
S|N. York por 100 dolares:		
Taxa de venda	P.	190.25
Taxa de compra	P.	189.75

Titulos

O mercado de titulos funcionou ontem, sem interesse e calmo, como se ve a seguir:

VENDAS REALIZADAS

Apolices gerais:	
11 D. Emissões port.	823$
6 Idem, 1917	805$
10 Idem, cautelas	800$
40 Reajustamento	852$
Municipais:	
47 Emp. 1906, port.	181$
10 Idem, 1914	183$
Prefeitura:	
100 Belo Horizonte	907$
150 Porto Alegre, 7%	935$
Estaduais:	
4 E. Santo 8%, pt.	302$
107 Minas, 1ª serie	183$
100 Idem, 3ª serie	186$
3 Pernambuco	97$
10 Rod. Estado do Rio	623$
100 Rod. R. G. do Sul	1:035$
144 S. Paulo, Unif. 8%	1:125$
Companhias:	
100 S. Jeronimo, ord.	153$8
50 Butiá	137$
100 Idem, idem	136$5
100 Mesbla, pref.	212$
Debentures:	
227 Cia. D. Santos	212$

CAFE'

CAFE' — 25$500

O mercado deste produto funcionou ontem, sustentado e sem alteração nos preços.

O tipo 7, foi cotado ao preço de 25$500 por 10 quilos e o mercado fechou, inalterado.

COTAÇÕES POR 10 QUILOS	
Tipo 3	27$500
Tipo 4	27$000
Tipo 5	26$500
Tipo 6	26$000
Tipo 7	25$500
Tipo 8	25$000

PAUTA:

Estado de Minas (Mensal):	
Café comum	2$800
Café fino	4$100
Estado do Rio (Semanal):	
Café comum	2$200

MOVIMENTO ESTATISTICO

Entradas, 1.849. Embarques, 32.049. Consumo local, 600. Café doado, 35. Café retirado, 1.349. Estoque, 394.808 sacas.

ALGODÃO

Funcionou ontem, firme e inalterado.

MOVIMENTO ESTATISTICO

Entradas, 202. Saidas, 237. Estoque, 11.491 fardos.

EM PERNAMBUCO

Funcionou firme e inalterado. — Entradas, 8.100. 1º de setembro, 250.000. Estoque, 116.400. Consumo local, 600. Saidas, não houve.

EM SÃO PAULO

Movimento do dia 20:
Unica chamada de ontem:

(Contrato C)	Comp.	Vend.
Em junho	59$300	59$400
Em julho	59$300	59$600
Em agosto	60$100	60$200
Em setembro	60$600	60$700
Em outubro	61$200	61$300
Em novembro	61$700	61$900
Em dezembro	62$300	62$400
Em janeiro	62$800	62$900
Em fevereiro	63$100	63$200

Vendas: 39.000 arrobas.
Mercado: Estavel.

PREÇO DO DISPONIVEL

Tipo 4	65$000 a 66$000
Tipo 5	60$000 a 61$100
Tipo 6	55$000 a 56$000

EM NOVA YORK

Abertura — Funcionou estavel, com alta de 7 a 9 pontos.

COTAÇÕES — Julho 18.19; outubro 18.50; dezembro 18.62; janeiro n|cot.; março 18.80 e maio 18.89.

AÇUCAR

Funcionou ontem, firme e inalterado.

MOVIMENTO ESTATISTICO

Entradas, 9.600. Saidas, 5.195. Estoque, 48.458 sacos.

EM PERNAMBUCO

Funcionou ontem, estavel e inalterado.

— Entradas, 4.100. 1º de setembro, 4.126.800. Estoque, 772.300. Saidas, não houve.

Mercado de Generos

O movimento verificado no mercado de generos alimenticios, foi o seguinte: — Entradas — Feijão 1.511, farinha 2.940, arroz 905, milho 3.141, batatas 1.016 sacos; banha 3 caixas; xarque 1.365 fardos; manteiga 34.185 quilos. Saidas: — Feijão 2.159, farinha 1.290, arroz ... 7.538 sacos; banha 615 caixas.

CONCORRENCIAS

Estão anunciadas as seguintes:

Dia 22 — Comissão Especial de Compras da Prefeitura, para fornecimento de material de limpeza, ferramentas e pertences, leite integral pasteurizado, material hospitalar e de laboratorio, material de expediente e desenho, maquina de escrever e maquina de calcular, impressos, papel higienico impressos e guia separadora.

Serviço Aereo

ESPERADOS

P. Alegre — Panair	21
Recife — Panair	21
Cuiabá — Panair	1
Fortaleza — Nab	22
Miami — Panair	21
Curitiba — Panair	21
B. Aires — Panair	21
São Paulo — Vasp	22
P. Alegre — Panair	22
São Paulo — Vasp	22
B. Horizonte — Panair	22
São Paulo — Vasp	22
Cuiabá — Panair	22
Recife — Nab	22
Miami — Panair	22
Belem — Condor	22

A SAIR

P. Alegre — Panair	21
Manáus e P. Velho — Panair	21
Cuiabá — Panair	21
Curitiba — Panair	21
B. Aires — Panair	21
Goiania — Vasp	22
P. Alegre — Panair	22
São Paulo — Vasp	22
Assuncion — Panair	22
São Paulo — Vasp	22
B. Horizonte — Panair	22
São Paulo — Vasp	22
Recife — Panair	22
Miami — Panair	22

"HOLLYWOOD"
COLCHÃO VENTILADO DE MOLAS, TIPO AMERICANO
O maximo conforto pelos minimos preços
SOLTEIROS DESDE 50$000
Entrega rapida
RUA DOS ARCOS, 78
Telefone 42 0107

Petim Ganhou a Eliminatoria dos Três Anos da Sabatina de Ontem

Brasil Venceu a Ultima Prova

Já era esperado o exito da sabatina de ontem no Hipodromo Brasileiro e isso porque o programa estava organizado de maneira feliz.

As provas que compunham o "betting" chamavam particularmente a atenção dos nossos carreiristas pelo notavel equilibrio de forças dos seus disputantes.

A primeira prova eliminatoria reservada aos animais nacionais de quatro anos detentores de duas vitorias, proporcionou ao cavalo Gerivá um bom triunfo. O filho de Viola Dana não fez mais do que confirmar seu bom segundo lugar, há poucos dias, para Brevet.

A penultima prova deu ensejo a que Petim repetisse seu ultimo e facil sucesso. O filho de Twinbar ganhou de ponta a ponta, deixando Conselho a varios corpos.

Finalmente, Brasil encerrou a serie de ganhadores, obtendo um triunfo de ponta a ponta.

1ª CARREIRA

337 Animais de qualquer país — Pesos especiais, com descarga para aprendizes — 1.600 metros — Premios: 5:000$, 1:000$ e 500$000.

KILVA, fem., castanho, 6 anos, Argentina, Barranquero e Tia King, dos srs. Pedro Gusso & Cia. Limitada, 56 quilos, Geraldo Costa 1º
Airuoca, 50 quilos, H. Soares 2º
Quissaman, 51 quilos, O. Serra 3º
Urucaré, 51|48 quilos, S. T. Camara, aprendiz 0
Ubalbás, 58 quilos, V. Cunha 0
Xaveco, 58|56 quilos, R. Silva, aprendiz 0
Oceano, 52 quilos, A. Neves 0
Controle, 58|55 quilos, A. Gomes, aprendiz 0
Tipa, 56|53 quilos, J. Maia, aprendiz 0
Mandão, 51|48 quilos, A. Barbosa, aprendiz 0

Ganho por dois corpos; do 2º ao 3º, dois corpos.
Rateios: 60$100 em 1º; dupla (24), 21$500; placés: Kilva, .. 14$300; Airuoca-Urucaré, ... 11$300; Quissaman, 11$800.
Tempo: 109" 4|5.
Total das apostas: 47:170$.
Importador: Atilio Irulegui.
Tratador: Elidio Gusso.

RATEIOS EVENTUAIS

(1	Quissaman	301	64$000
1 (2	Controle	189	102$000
(3	Kilva	275	70$100
2 (4	Xaveco	411	46$900
(5	Ubalbás	321	60$000
3 (6	Mandão	29	664$800
(7	Tipa	27	714$000
(8	Oceano	14	1:377$100
4 (9	Urucaré-Airuoca	848	22$300

Total: 2.410

11..	25	612$400
12..	229	66$800
13..	81	189$000
14..	157	97$500
22..	199	76$900
23..	199	76$900
23..	194	78$900
24..	709	21$500
33..	21	729$100
34..	188	81$400
44..	111	137$900

Total: 1.914

Mandão e Airuoca, terrivelmente indoceis na fita, retardaram algo a largada da primeira prova. Depois de uma saida anulada, porque Mandão e Tipa ficaram parados, soou a sirene.

Segundos após, o "starter" acionou o aparelho em regular momento.

Quissaman assumiu o comando do lote, seguido de Airuoca e Kilva, ordem essa mantida até o inicio da reta, quando Airuoca e Kilva carregaram sobre Quissaman e os três animais sairam em luta pela posse da vanguarda, até que, nas sociais, Kilva conseguiu dominar a situação e, fugindo dois corpos de Airuoca, cruzou vitoriosa a meta final.

2ª CARREIRA

337 Animais nacionais — Pesos especiais, com descarga para aprendizes — 1.400 metros — Premios: 5:000$, 1:000$ e 500$000.

ARCANSAS, masc., preto, 6 anos, São Paulo, Gipria Victis e Guitarra, do sr. Joaquim de Sá, 50|48 quilos, Rubens Silva, aprendiz 1º
Glorista, 48|45 quilos, O. Macedo, aprendiz 1º
Egaso, 57 quilos, R. Rodriguez 3º
Odax, 55|53 quilos, A. Gomes, aprendiz 0
Divertido, 58 quilos, O. Fernandes 0
Onix, 48|49 quilos, A. Rocha 0
Vitorioso, 52 quilos, A. Neves 0
Cetro, 58|55 quilos, C. Brito, aprendiz 0
Faustina, 50 quilos, O. Coutinho 0
Axum, 51 quilos, A. Brito 0

Ganho por varios corpos; do 2º ao 3º, dois corpos.
Rateios: 35$200 em 1º; dupla (13), 42$600; placés: Arcansas, 17$300; Glorista, 23$900; Egaso, 19$200.
Tempo: 95" 1|5.
Total das apostas: 51:950$.
Criador: Teotonio Lara Campos.
Tratador: Loreto A. Gomez.

RATEIOS EVENTUAIS

(1	Divertido	1026	21$900
1 (2	Arcansas	639	35$200
(3	Egaso	488	46$100
2 (4	Vitorioso	58	388$400
(5	Glorista	183	123$200
3 (6	Cetro	26	866$400
(7	Onix	195	115$500
(8	Odax	148	152$200
4 (9	Faustina	19	1:185$500
(10	Axum	34	662$500

Total: 2 816

11..	351	46$100
12..	594	27$200
13..	380	42$600
14..	198	81$700
22..	32	506$000
23..	140	115$600
24..	168	96$300
33..	65	249$700
34..	84	192$700
44..	12	1:349$300

Total: 2.024

Mais uma partida dada com larga demora.

Desta vez foi o Cetro quem criou embaraços ao "starter", que só poude acionar o aparelho depois do toque da sirene, mas em ocasião oportuna.

Divertido, Arcansas e Glorista, sairam em luta até que se enfileiraram nessa ordem. Vindo mais atrás Faustina e Egaso.

Arcansas nos mil metros carregou sobre o lider e no final da grande curva livrou pequena vantagem sobre ele, mas desgarrando ao entrar na reta perdeu terreno. Retomando o galope, o filho de Gloria Victis nos 600 metros já se encontrava á testa do lote. Glorista tambem dominou o Divertido e saiu ao encalço do novo ponteiro, mas o Arcansas zombou dos seus esforços e com varios corpos de vantagem sobre o seu irmão paterno, atingiu a meta em primeiro lugar.

3ª CARREIRA

339 Animais nacionais de 4 anos, sem mais de duas para aprendizes — 1.400 metros — Premios: 5:000$, 1:000$ e 500$000.

SUCURUVI, masc., zaino, 7 anos, São Paulo, Sucury e Vera, do sr. Humberto Smith de Vasconcelos, 56 quilos, Euclides Silva 1º
Thankerton, 51|48 quilos, S. T. Camara, aprendiz .. 2º
Galbú, 48|45 quilos, O. Macedo, aprendiz 3º
Anajá, 48 quilos, A. Neves 0
Palhaço, 54|51 quilos, C. Brito, aprendiz 0
Valmy, 50|47 quilos, J. Maia, aprendiz 0
Apache, 57 quilos, V. Andrade 0
Quincas Borba, 56 quilos, G. Costa 0
Indaiatuba, 51 quilos, L. Leighton 0
Igarité, 50|47 quilos, E. Coutinho, aprendiz 0

Ganho por um focinho; do 2º ao 3º, dois corpos.
Rateios: 24$300 em 1º; dupla (23), 55$900; placés: Sucuruvi, 12$500; Thankerton, 24$200; Galbú, 17$900.
Tempo: 95".
Total das apostas: 71:040$.
Criador: L. de Paula Machado.
Tratador: Fernando Schneider.

RATEIOS EVENTUAIS

1—1	Apache-Igarité	590	49$000
(2	Galbu	459	63$000
2 (3	Thankerton	233	124$100
(4	Sucuruvi	1188	24$300
3 (5	Palhaço	64	452$100
(6	Anajá	127	227$800
(7	Indaiatuba	797	36$300
4 (8	Valmy-Q. Borba	159	181$900

Total: 3.617

11..	76	312$600
12..	320	74$200
13..	355	66$900
14..	276	86$000
22..	90	265$100
23..	425	55$900
24..	276	86$000
33..	192	124$200
34..	789	30$100
44..	171	138$900

Total: 2.970

Indaiatuba, Igarité e Apache, notadamente o primeiro dificultaram a largada da terceira prova e somente depois de soada a sirene conseguiu o "starter" acionar o aparelho, em ótima ocasião.

Thankerton saiu com ligeira vantagem sobre Indaiatuba, mas imediatamente este ultimo passou a comandar o pelotão e abriu varios corpos de luz.

Thankerton firmou-se em segundo, deixando após si Igarité, Apache, Quincas Borba e os demais.

Iniciada a reta, Thankerton tratou de diminuir a luz do lider, ao passo que Sucuruvi e Gaibú começavam a atropelar. A este ultimo o pernambucano poude conter com vantagem, mas em cima da meta foi batido pelo filho de Sucury, que sobre ele livrou um focinho, conforme ficou constatado no olho mecanico.

4ª CARREIRA

340 Animais nacionais — Pesos especiais, com descarga vitorias no país — Pesos da tabela — 1.200 metros — Premios: 6:000$, 1:200$ e 600$.

GERIVA', masc., alazão, 4 anos, São Paulo, Legionario e Viola Dana, do sr. Pascoal Russomano, 56 quilos, Salustiano Batista 1º
Pervertida, 54 quilos, L. Benitez 2º
Batota, 54 quilos, D. Ferreira 3º
Babassú, 54 quilos, V. Andrade 0
Gentilissima, 54 quilos, J. Morgado 0
Brise Coeur, 54 quilos, C. Brito, aprendiz 0
Bianicú, 56 quilos, R. Rodriguez 0
Dulcina, 54 quilos, C. Pereira 0
Quindim, 56 quilos, R. Olguin 0
Bien Aimée, 54 quilos, J. Santos 0
Vaetembora, 54 quilos, O. Reickel 0
Bonita, 54 quilos, L. Meszaros 0
Loreta, 54 quilos, R. Freitas 0

Ganho por um corpo; do 2º ao 3º três corpos.
Rateios: 30$500 em 1º; dupla (13), 47$000; placés: Gerivá, .. 14$200; Pervertida, 18$800; Batota, 15$100.
Tempo: 81" 4|5.
Total das apostas: 70:110$.
Criador: Juliano Martins de Almeida.
Tratador: Luiz Tripodi.

RATEIOS EVENTUAIS

(1	Gerivá	910	30$500
1 (2	Bianicú	176	157$900
(3	Loreta	143	194$300
(4	Batota	479	58$000
2 (5	Dulcina	89	312$200
(6	Vaetembora	73	380$700
(7	Gentilissima	81	343$100
3 (8	Pervertida	631	44$000
(9	B. Coeur	41	577$800
4 (10	Bonita	143	191$600
(11	Babassú	240	115$800
(12	Quindim-B. Aimée	466	59$600

Total: 3.474

11..	254	94$700
12..	442	54$400
13..	512	47$000
14..	642	37$400
22..	68	353$800
23..	192	125$300
24..	190	126$300
33..	66	364$600
34..	378	63$000
44..	264	91$100

Total: 3.008

Mais uma vez soou a sirene antes de ser dada a partida e isso porque varios animais se mostraram indoceis na fita. Após corridos cem metros, Gerivá assenhoreou-se da vanguarda, seguido de Gentilissima, Vaetembora e Pervertida, ordem essa mantida até o final da grande curva quando esta ultima egua, de golpe, passou para a ponta, livrando entretanto apenas meio corpo sobre Gerivá.

Mas, ao iniciar a reta, a filha de Luminar desgarrou um pouco, do que se aproveitou Gerivá para assumir novamente a vanguarda. Embora Pervertida investisse contra ele, Gerivá conteve-o bem e com um corpo de vantagem ganhou a meta.

5ª CARREIRA

341 Animais nacionais de 3 anos, sem mais de duas vitorias no país — Pesos da tabela — 1.400 metros — Premios: 7:000$, 1:400$ e 700$.

PETIM, masc., castanho, 3 anos, Rio Grande do Sul, Twinbar e Irapuá, do Stud Sotéa, 55 quilos, Euclides Silva 1º
Conselho, 53 quilos, J. Morgado 2º
Esfinge, 53 quilos, D. Ferreira 3º
Arco Iris, 55 quilos, L. Benitez 0
Três Corações, 55 quilos, I. Souza 0
Fatura, 53 quilos, V. Andrade 0
Paranista, 55 quilos, L. Meszaros 0
Zeriba, 53 quilos, J. Canales 0
Não correu: Exeter.

Ganho por varios corpos; do 2º ao 3º, um corpo.
Rateios: 79$300 em 1º; dupla (24), 97$800; placés: Petim, .. 25$800; Conselho, 64$700; Esfinge, 20$200.
Tempo: 95".
Total das apostas: 85:080$.
Criador: Serviço de Remonta do Exercito.
Tratador: Lavinio Santos.

RATEIOS EVENTUAIS

(1	Zariba	1124	32$000
1 (2	Fatura	53	679$600
(3	Petim	454	79$800
2 (4	Três Cora.	200	180$100
(5	Paranista	1037	34$700
3 (6	Exeter, n/c.		
(7	Arco Iris	1005	35$300
4 (8	Conselho	118	305$200
(9	Esfinge	512	70$200

Total: 4.503

11..	65	448$400
12..	255	114$300
13..	596	48$900
14..	875	33$300
22..	29	1:005$200
23..	261	111$600
24..	298	97$800
34..	752	38$700
44..	513	56$800

Total: 3.614

Partida rapida e boa. Petim escapuliu na dianteira, seguido de Paranista, Exeter e Zariba, ordem essa mantida até o inicio da reta, quando Paranista ficou e Esfinge investiu contra o lider.

Petim, porem, fugiu ainda mais e com varios corpos de vantagem cruzou vitorioso a meta, enquanto pouco antes do término do prelio, Conselho arrebatava á Esfinge a segunda colocação.

6ª CARREIRA

342 Animais de qualquer país — Pesos especiais com descarga para aprendizes — 1.500 metros — Premios: 6:000$, ... 1:200$ e 600$000.

BRASIL, masc., castanho, 4 anos, São Paulo, Sucury e Zilca, do sr. Armando de Alencar, 57 quilos, Artur Araujo 1º
Zoroastro, 52 quilos, J. Canales 2º
Barthou, 51 quilos, L. Leighton 3º
Louisiania, 54 quilos, R. Freitas 0
Marauira, 54 quilos, J. Morgado 0
Sapateador, 54|52 quilos, R. Benitez, aprendiz 0
Itano, 50 quilos, L. Meszaros 0
Apricose, 57 quilos, J. Zuniga 0
Platanito, 57 quilos, S. Batista 0
Pernambuco, 49|47 quilos, R. Silva, aprendiz 0

Ganho por um corpo; do 2º ao 3º, três corpos.
Rateios: 73$400 em 1º; dupla (13), 66$300; placés: Brasil, .. 23$300; Zoroastro-Marauira, .. 12$800; Barthou-Apricose, ... 17$700.
Tempo: 99" 3|5.
Total das apostas: 118:260$.
Criador: L. de Paula Machado.
Tratador: Claudio Rosa.
Total geral das apostas: .... 443:610$000.
Total geral dos Concursos: .. 148:280$000.
Pista de areia: pesada.

RATEIOS EVENTUAIS

1—1	Marauira-Zoroastro	1815	26$700
(2	Sapateador	435	111$400
2 (3	Itano	1002	48$300
(4	Brasil	660	73$400
3 (5	Platanito	142	341$400
(6	Louisiania	928	52$200
(7	Pernambuco	366	132$100
4 (8	Apricose-Barthou	712	68$000

Total: 6.060

11..	308	133$800
12..	592	69$600
13..	621	66$300
14..	1330	30$900
22..	146	282$300
23..	622	66$200
24..	446	92$400
33..	278	148$200
34..	509	80$900
44..	301	136$900

Total: 5.153

Varios concorrentes á ultima prova dificultaram algo a largada e mais uma vez soou a sirene antes do "starter" desempenhar suas funções.

Brasil esfusiou na dianteira, seguido a principio de Zoroastro e mais adiante de Itano.

Sempre com ação facil, Brasil cumpriu todo o percurso no posto de honra e contendo a arremetida de Zoroastro, cruzou a meta com um corpo na frente desse tordilho.

VARIAS

DOIS FORFAITS

Até o termino da sabatina de ontem no hipodromo da Gavea a Comissão de Corridas do Jockey Club Brasileiro havia recebido as declarações de forfait para a reunião desta tarde dos animais Jaçá, no Classico "Vieira Souto" e Gibraltar, no handicap final.

IMPEDIDO DE ATUAR

Raul Urbina é o unico joquei impedido de atuar na reunião de hoje, em virtude de se achar cumprindo longa penalidade imposta pela Comissão de Corridas.

CORRERÃO DESFERRADOS

Scarlett, Kemal, Donzela e Balona são os animais que correrão desferrados esta tarde, segundo comunicação feita ante-ontem pelos seus responsaveis á Secretaria da Comissão de Corridas.

A HORA DA PRIMEIRA CARREIRA

A primeira prova da reunião desta tarde, no Hipodromo Brasileiro, será corrida ás 12.50 horas.

O Classico "Vieira Souto", tem a sua realização marcada para as 16.20 horas.

OS RESULTADOS DOS CONCURSOS

Os concursos ontem promovidos pelo Jockey Club Brasileiro tiveram os seguintes resultados:

Bolo Simples

3 ganhadores, com 5 pontos — Rateios: 4:360$000.

Bolo Duplo

1 ganhador, com 10 pontos — Rateio: 11:560$000.

Betting Jockey Club

2 ganhadores — Rateio: ... 3:424$000.

Betting Itamarati

17 ganhadores — Rateio: ... 2:118$000.

Betting Duplo

Não teve ganhadores — Rateio liquido a ser acrescido ao betting duplo de sábado proximo: 45:684$000.

Bernanos e o Colapso da França

Jean Lafarque

(Especial para o DIARIO CARIOCA)

Uma das peculiaridades do espirito francês é sem duvida a auto-analise. Serviu essa peculiaridade para que os adversarios da França e do que ela representava se precipitassem a proclamar a sua decadencia, a dissolução de seus costumes e a "podridão" de seu regime, isto é o regime democrata.

Escandalos politico-financeiros como os de Oustric e Stavisky, minuciosamente vasculhados pela imprensa e na tribuna, serviram essa propaganda antifrancesa, dando ao mundo a impressão de que a corrupção imperava em sua administração. E que a França não cultiva o falso pudor — ou a hipocrisia — de outros povos. Não esconde as suas mazelas — que não são apenas suas mas de um sistema politico-economico — analizando-as corajosamente sob os olhares da galeria.

Esses dois grandes escandalos financeiros — grandes não tanto pelo montante que representam mas pelo estardalhaço que produziram — são altamente expressivos.

O de Oustric, "garçon" de café improvisado banqueiro, não era propriamente um caso francês: não era mesmo o "caso Oustric". Era, sim, uma ramificação, a menor por sinal, de um outro "caso" — gigantesco esse — o de Gualino, o rei da seda artificial da Italia. Oustric, reu com atenuantes, foi apontado em França á execração publica e condenado. O seu patrão, Gualino, passou algum tempo na Ilha de Lipari e, depois, recebeu a missão de observador financeiro do governo fascista em Nova York. Para a alquimia financeira de Mussolini, o "scroc" Gualino não podia deixar de ser um agente de valor. O fascismo encobriu cuidadosamente a "panamá" da Snia-Viscosa.

E o caso Stavisky, perguntarão. E tambem um exemplo expressivo. Ao arrebentar, elementos interessados — aqueles que minaram a França, levando-a á capitulação, os colaboracionistas de hoje e fascista, de sempre — procuraram enlamear o Parlamento e com ele a Republica. O que provaram, em verdade, com toda a sua "sagrada" indignação? Que apenas dois parlamentares, sobre 900, haviam participado das acrobacias financeiras de Stavisky. A percentagem, e convenhamos, pequena.

Enquanto na democracia francesa armava-se escandalo em torno de tais falcatruas financeiras; discutia-se, ultrajava-se os responsaveis, na Italia protegia-se com "uma campanha de silencio" as falcatruas de Gualino, como se protegera antes o assassino Pavlevitch; na Alemanha, as classes responsaveis entregavam apressadamente o poder ao um Hitler aventureiro para que abafasse o escandalo do trafico das terras da Prussia Oriental: o de Krueger passava em branca nuvem. E outros, muitos outros, em paises democratas ou não, eram sepultados para não "atentar ao bom renome da nação no exterior".

Essa particularidade do espirito francês — que é tambem um fenomeno latino — de se auto-analisar e criticar não no recesso de sua casa, escondido envergonhado, mas corajosamente, em publico, apesar graves inconvenientes, do ponto de vista nação. Como quer que seja, entretanto, é uma prova de honestidade, de coragem mental ante a qual a coragem fisica pouco representa.

Continuamos a assistir aos efeitos dessa peculiaridade. Caiu a França sob a bota nazista. Os que puderam, por se acharem á salvo das garras da Gestapo, ao inves de se refugiarem num silencio de pseudo-dignidade que nada mais é do que uma das formas de covardia, dedicam-se a analisar, esmiuçar as causas da derrota, conforme seu temperamento, o angulo de suas crenças politicas, naturalmente, mas de maneira que não deixa de ser uma manifestação de coragem moral.

Outras nações cairam como a França; antes dela. Embora menores, não usufruindo a sua projeção mundial, nem por isso deixaram — fossem ditaduras como a Polonia, realezas como a Belgica, etc. — de serem vitimas dos mesmos erros de que foi a França, das mesmas consequencias, de identicas traições. Entretanto, os intelectuais e politicos desses paises, no exilio, seguem, de uma maneira geral, está visto, a tática do silencio. E assistimos, mesmo, a este fenomeno curioso: — não hesitam, tambem, em esmiuçar as "causas" da derrota da França, omitindo de analisar as de seus paises — causas que não deixariam de ser, alem de um depoimento para a Historia, uma lição para os demais povos.

O colapso da França — aceitemos esse termo vago — continua a ser um manancial de comentarios jornalisticos e de livros. E o será por muitos anos. Os depoimentos que surgem, de franceses e estrangeiros, não satisfazem. Aguçam ainda mais a nossa curiosidade, confundem, levam-nos a sonhar. Qual a razão? Dificil será precisá-la e não seremos nós que havemos de pretender fixá-la.

Acreditamos, entretanto, que um dos motivos é claro: — o de não se poder fazer o "processo" completo da derrota da França sem uma profunda, destemida analise do sistema economico vigente e de suas repercussões sobre as massas; sem um percuciente estudo dos seus antecedentes e das responsabilidades que a todos cabe — franceses, seus aliados e democratas. Separar o "colapso francês" do quase-colapso das democracias em geral é impossivel, senão uma insensatez. E' como se um homem da retaguarda — da defesa passiva como dizemos hoje — julgasse menos inteligente ou prudente o seu conterraneo das primeiras linhas que cai varado pelas balas do inimigo comum.

Mais: — o "colapso francês" preocupa, persegue, apavora, tortura não apenas os franceses mas a todos os homens livres — e por isso talvez não haja sido analisado a fundo — porque é uma faceta do "colapso" de um sistema economico, de uma sociedade inteira, de uma elite (será realmente elite ?), de uma "inteligencia", enfim, não propriamente franceses mas universais.

Quem de nós, democratas, não experimenta uma estranha sensação, com efeito, antes as figuras dos Pétains, Darlans, Lavals e Doriots? Por que? Será pelo asco que nos inspiram? Não, não é apenas por isso. E' porque, subconcientemente mais do que por raciocinio, não podemos deixar de estabelecer paralelos e notarmos que não é só na "chere terre de France" que ha Pétains, Darlans, Lavals etc. Com um frio na espinha, desse que leva a cabeça — a procurar eliminar o pesadelo para se entregar no torax, não podemos deixar de constatar que ha, em nossas fileiras mesmo nesta hora de luta, elementos representativos dessa fauna — traidores em potencia que se não revelaram cruamente, como aqueles, apenas porque as circunstancias não foram propicias.

Dessa forma, o "colapso francês" é um prisma, um espectroscopio. Contemplamo-lo intrigados mas não ousamos submete-lo aos raios solares por que...

Essas considerações acorrem-nos com a leitura do livro de Bernanos, livro possante, entretanto, sem duvida, mas onde tambem se não rasga o véu — véu ou mortalha? — que ainda encobre o "colapso francês".

Embora não concordemos com muitos dos argumentos de Bernanos, não podemos, entretanto, deixar de estarmos maravilhados com este seu livro. Pode-se dizer de Bernanos o que Clemenceau dizia da Revolução Francesa: — "é um bloco indivisivel e como tal deve ser julgado" — opondo-se aos que tentavam separa-la do Terror. Bernanos é, com efeito, um bloco solido, poderoso, de que se pode discordar em parte sem entretanto deixar de admirá-lo no todo.

"Lettres aux Anglais" é Bernanos, em pessoa. Nunca a afirmação de Bossuet de que o estilo é o homem foi mais verdadeira do que nessas paginas. Não é Bernanos apenas pelo estilo direto, polemico — em que como homem de talento não teme usar o "eu", o "odioso eu" de Voltaire. Mas pela tortura, pela duvida, pela revolta, pelos gritos lancinantes que as suas paginas encerram. E tambem pela timidez, sim: timidez, que demonstra, embora possa ser isso tido por paradoxal ante a energia do estilo, o vigor dos argumentos, o tom acusador, a beleza das imagens em que é vasado.

Expliquemo-nos.

Mais talvez do que uma exposição dos motivos do "colapso francês", "Lettres aux Anglais" é a explicação do drama intimo, da odisséia espiritual, do drama de conciencia de seu autor.

E como não haveria de ser? Como não haveria, esse livro de apresentar contradições ?

Monarquista sincero e, como tal, conservador assistiu Bernanos á traição conciente ou inconciente destes. Crente fervoroso, viu, atonito, que a operação dos "trinta dinheiros" se repetia e era levada a efeito por muitos homens de sua crença.

Ora como espectador espantado — na Espanha convulsionada — ora meditando na Serra de Minas, Bernanos assistiu, em poucos anos, á derrocada de suas convicções, uma apos outras.

Mental e corajosamente honesto, carteziano mais do que pretende ser — honesto não dessa honestidade facil que é a observancia facil do Codigo apenas ou do "savoir vivre" — Bernanos não poude deixar de constatar, e de proclamar, que os homens de sua classe, de seu meio, de sua educação, da sua geração, da sua crença, do seu partido (embora não sendo um homem de partido) haviam sido os principais senão os unicos artifices da derrota de sua patria; que poluiam os seus mais sagrados ideais e se acomodavam — com que facilidade senão volupia! — á "nova ordem", negação de tudo quanto proclamavam.

Bernanos é desses crentes que se existissem aos milhares reconciliariam os mais ferrenhos anti-clericais com a religião.

Como esse homem — puro, honesto, sincero e até candido — não haveria ele de sentir-se torturado ante a situação de sua patria e, mais, ante o silencio e a cumplicidade de seus correligionarios? Que drama pungente o desse homem vendo cair, decompor-se sordidamente tudo quanto admirou, venerou? Só uma razão verdadeiramente sólida não vacilaria em tal ocorrencia. Só um ser equilibrado, meditativo não se sentiria impelido para o mais tremendo "nihilismo".

Explica-se, assim, "Lettres aux Anglais" e é isso precisamente que constitue o seu valor. E' um grito de angustia, de revolta, que comove e arrebata, de um ser acuado, traido na sua fé, nas suas convicções. E' o sobressalto vigoroso de uma inteligencia que não quer vacilar. Daí a virilidade que emana de suas paginas.

Pois apesar da virulencia dos ataques, da beleza mascula das imagens e — por que não dizê-lo? — dos uivos que emanam de suas paginas, ha no livro de Bernanos uma manifestação de timidez. Sim, de timidez, porque, na hora decisiva, Bernanos evita aprofundar o bisturi na chaga de furar o abcesso. Evita mais por pudor do que por não ousar. Como todos quanto analisam o "colapso francês" sente-se retido no momento preciso em que deve "transpor o Rubicon", pondo á calva não as mazelas da França — parte de um todo mais hediondo, apesar das aparencias — mas da sociedade hodierna, mazelas geradoras da desdita de sua patria e que ás demais patrias não atingiu uniformemente já por que seu exemplo foi advertencia, já por que acidentes geograficos favoreceram-nas.

O "colapso francês" justifica a imagem de um escritor da França: "não pode haver meias palavras porque não ha meias verdades". Até agora, entretanto ficamos todos, prudentemente, nas meias palavras...

Total o Exito da Festa de Confraternização do Amadorismo

Cracks de Varias Gerações Reuniram-se Ontem Na Sede do Botafogo F. C., Em Torno da Figura Veneravel de Mimi Sodré — Venceu o Quadro Local, o Encontro Que Serviu de Pretexto Para a Comovedora Festa da Saudade — Outras Notas

A festa de Confraternização do Amadorismo, promovida pelo departamento social do Botafogo F. C. teve um éxito total, dela participando, na tarde de ontem, as mais legitimas expressões do futebol carioca do passado.

Antes do embate entre alvinegros x tricolores, no gramado de General Severiano, teve lugar, no restaurante da sede social, um colossal banquete de 200 talheres, do qual participaram, não só velhos campeões botafoguenses de varias epocas, desde 1910, como tambem representantes de diversas gerações de cracks amadores de outros clubes irmãos, como Rodolfo Magioli, do São Cristovão, Gustavo de Carvalho, do Flamengo, Laís, do Fluminense, Rossoulières, do Carioca, Barbastefano, do Brasil alem de muitos paredros de evidencia, como os srs. Luiz Aranha, presidente da C. B. D., Manuel Vargas Neto, presidente da Federação Metropolitana de Futebol, dirigentes das Federações de Basket, Remo e Natação, poeta Augusto Frederico Schmidt, presidente do Clube de Regatas Botafogo, conselheiros da F. M. F. Luiz Galoti e Gastão Soares de Moura Filho.

O presidente Eduardo Trindade fez o brinde de honra ao comandante Benjamin Sodré, ex-presidente do glorioso e figura simbolica do amadorismo alvi-negro.

Edgard Pullen falou, em nome dos veteranos campeões de 1910, prendendo a atenção, com um historico emocionante e cheio de bom humor, tambem.

Falaram ainda o sr. Luiz Aranha, dizendo do seu entusiasmo pelo amadorismo e o comandante Benjamin Sodré, agradecendo as homenagens fraternais que o envolviam numa festa tão linda.

Findo o almoço, teve inicio, na tribuna social, uma breve comemoração civica, dirigida pelo entusiasta e veterano botafoguense Luiz de Paula e Silva, com a participação de numeroso grupo de atletas infanto-juvenis que cantaram, de pé o hino nacional brasileiro e o canto de guerra do Botafogo F. C., acompanhados por uma banda da Policia Municipal.

VENCIDO O FLUMINENSE PELO BOTAFOGO — 3 X 0, O SCORE

Seguiu-se o encontro entre os amadores do Fluminense x Botafogo, dirigido pelo arbitro Oscar Pereira Gomes.

Os quadros formaram assim:
FLUMINENSE: — Menezes, Edézio e Plinio — Robert — Mario e Osvaldo — Novell — Armando — Aloisio — Otavio e Hilton.
BOTAFOGO: — Hilario — Mato Grosso e Dunga — Rui — Hilo e Cid — Zé Américo — Viveiros — Agostinho — Tovar e René.

O primeiro tempo terminou 1 x 0, e, com mais acentuado dominio técnico dos locais, concluiu-se o tempo, com o score de 3 x 0 pró alvi-negros. A renda desse encontro foi 5:558$200.

Papelaria Coelho
RUA PEDRO PRIMEIRO, 15
RUA SILVA JARDIM, 35

O Rovena visitará hoje o E. C. 1º de Maio

Reina grande animação no gremio da rua Bomfim, em São Cristovão, pela peleja de cordialidade que o Clube Atletico Rovena, realizará na tarde de hoje contra as disciplinadas equipes do Esporte Clube 1º de Maio.

De parte dos dirigentes do gremio da imprensa, não é menor o interesse, por essa oportunidade de estreitar relações com um clube antigo e do prestigio social do Primeiro de Maio, onde se contam tantos amigos dos jornalistas.

Por nimia gentileza da diretoria do clube, pro otor do embate, os rovenenses comparecerão incorporados á séde da rua Bonfim, 170, ás 13 horas, onde mudarão os uniformes e seguirão para a praça de esportes da rua da Alegria.

A preliminar, entre os aspirantes será efetivada ás 13 30 horas e a partida principal ás 15 horas em ponto.

Estão convocados por nosso intermedio, os seguintes amadores Diogenes, Iostrich II, Joãosinho, Nielcio, Valter, Ernesto — Luiz — Atanagildo — Belero — Manolo — Aluizio — Zeca — Jozmendes — Jaguarão — Valdemar — Izael — Barboza — Geraldo — Santamaria — João Pinto — Ovidio — Ataide — Peixoto — Raulino — Soares — Cid — Liz — Osvaldinho — Zé Maria — Rainho e Serafim.

DOIS BONS JOGOS NA RODADA DE HOJE

BOTAFOGO E FLAMENGO

Numa Grande Partida em General Severiano

Os Resultados Influirão Grandemente na Tabua Das Colocações Dos Clubes

O Flamengo Procurará Afastar o Botafogo Das Proximidades da Liderança — Os Vascainos Lutarão Contra os Tricolores Suburbanos Procurando Tirar a "Revanche" do Turno Neutro — Velhos Rivais Rubros e Alvos Encontrar-se-ão Em Figueira de Melo — Bonsucesso x Canto do Rio, o Encontro Mais Fraco

DOMINGOS tem sido em todos os jogos um obstaculo intransponivel para os centro-avantes adversarios. HELENO, como no embate do turno neutro, deverá empregar-se com todos os seus recursos para conseguir passar pelo grande "Da Guia"

A rodada de hoje, diminuida de um jogo (Fluminense x Bangu') realizado ontem, e cujo resultado publicamos noutro local, apresenta encontros equilibrados. Os finais dos quatro encontros, poderão trazer grandes e profundas modificações na taboa de colocações que até agora, se tem apresentado com o Fluminense á frente, caminhando, a passos largos, para um novo tri-campeonato.

O Botafogo receberá no gramado da rua General Severiano a equipe do C. R. Flamengo, avida de conseguir uma grande vitoria sobre um gremio categorizado, afim de rehabilitar-se ante sua grande torcida.

O vice-leader em suas ultimas exibições não tem satisfeito aos seus "fans" e apesar de estar em situação privilegiada, têm-se a impressão de que está sempre a chegar a hora de uma derrota fragorosa. Para justificar-se essa assertiva basta que lembremos o encontro de domingo passado, quando os botafoguenses foram vencedores no "placard" mas foram batidos tecnicamente durante todo o desenrolar do embate.

O esquadrão rubro-negro não vai a campo com a mesma responsabilidade de seus adversarios e apesar da ausencia de Peracio e com os inesplicaveis deslocamentos de Quirino e Jaime que atuarão, mais uma vez, fora de suas verdadeiras posições, pode perfeitamente sagrar-se vencedor, de vez que melhora dia a dia de produção.

Este é o principal encontro de hoje.

Como novidade deverá estrear no onze alvi-negro o half-back Alberto, veterano "player" que tem como credenciais referencias da cronica esportiva da Paulicéia.

A arbitragem deste jogo estará a cargo de Juca.

—

Em São Januario o Vasco da Gama, agora com sua equipe reajustada procurará desforrar-se do vultoso revés que lhe impôs o Madureira no turno neutro, enquanto os tricolores suburbanos empregarão todos os esforços para repetirem a grande façanha anterior.

Os dois gremios estão em boa situação na tabela 4º e 5º lugares, respectivamente, com apenas um ponto de diferença. De sorte que os vascainos e madureirenses tudo farão para se manterem nas posições, que podem, aliás, melhorar se o Botafogo vencer o seu compromisso. Esse encontro será arbitrado por Solon Ribeiro.

—

Velhos rivais desde os aureos tempos do amadorismo o São Cristovão e o America viverão na cancha da rua Figueira de Melo uma tarde que poderá lembrar as memoraveis partidas organizadas pela Liga Metropolitana.

Possuem os dois quadros elementos de valor e algumas falhas em suas linhas, mas os componentes dos dois quadros, geralmente, empregam-se com entusiasmo nos embates que tomam parte.

No clube alvo deverá estrear Bianchi no lugar de Dodó, afastado das lides esportivas em virtude de uma punição da F. M. F.

A arbitragem está a cargo de Mario Viana.

—

Os niteroienses atravessarão a Baia e irão ao campo da Av. Teixeira de Castro enfrentar o Bonsuceso, ultimo colocado em ordem de classificação. Os rubro-anis sem performance a não ser a vantagem de jogarem em seus dominios, nada mais apresentam, de sorte que o Canto do Rio, que não possue tambem um grande esquadrão deve ser o vencedor do embate, salvo se o gremio leopoldinense repetir a façanha que teve quando conseguiu seu unico ponto, ao empatar no campo do Bangu' com o Madureira.

Pereira Peixoto será o juiz dessa pugna.

O Exemplo do Passado

A Situação Privilegiada do Fluminenseno Campeonato

FAZ COM QUE NOS RECORDEMOS DA TRAGEDIA DO AMERICA EM 1929...

O reporter para um pouco, num dos seus momentos de folga, e olha aquela tabela do campeonato carioca de futebol do ano da graça de 1942 que se acha sobre a mesa e vê a magnifica situação que desfruta o Fluminense dentre os concorrentes ao ambicionado titulo. Retrocede então em 13 anos... 13 anos, sim, justinhos...

Pega da coleção de um jornal da epoca e lê em titulos garrafais, em manchetes berrantes:

"O América marcha á passos largos para a conquista do bi-campeonato".

Realmente, o América estava naquele tempo, e já no final do campeonato, faltando cinco jogos para terminar sua jornada com oito pontos á frente do Vasco, o então vice lider.

FAUSTO SALVA O CAMPEONATO

Ninguem contava com outro campeão. Naquela epoca os clubes usavam recepcionarem, num banquete maravilhoso, os seus esforçados campeões. Por isso, em Campos Sales, preparavam já a orquestra e Hermogenes, o horrivel Hermogenes chegou a ir á redação de certo jornal, onde, por casualidade trabalhava o autor destas linhas para reclamar, com antecedencia, da diretoria do América, a sua medalha, a sua ra ser o bi-campeão.

Os rubros passaram pelo Bonsucesso, á despeito da resistencia local. Houve cabeça quebrada, mas os dois pontinhos vieram.

Faltavam, pois, quatro jogos e ao campeão do centenario bastaria ganhar um unico, para ser o bi-campeão.

No domingo seguinte enfrenta o Vasco. Um Vasco com um novo center half, vindo do Bangú, que já fora reprovado no proprio Vasco, em varias outras posições. Welfare tirou o velho Nesi e colocou no gramado aquele novato suburbano. Sua missão — a missão de centro medio — era impedir que Mineiro, o goleiro da epoca aproveitasse os passes de Osvaldo ou de Miro. Assim foi. No final do prelio o placard do estadio de São Januario anunciava: Vasco 2 América 1. E o povo invadira o campo para consagrar um novo ídolo que surgia para a gloria do futebol brasileiro: Fausto, a "Maravilha negra"!

Daí em deante, o América empatou com o Fluminense, de 1x1, empatou de 0x0 com o Flamengo, com o São Cristovão, e perdeu para o Bangú, chegando no final emparelhado com o Vasco. Foi aí a tragedia: 1x1 e 5x0...

Outros clubes viveram tambem a tragedia do clube do sr. Avelar naquele ano, naquele antepenultimo ano de paz no nosso futebol.

O Flamengo em 41 e o Botafogo em 38...

Agora, o lider não está tão distante dos seus adversarios, como o estava o América naquele ano. Dois pontos o separam do vice-lider e seis dos dois mais serios concorrentes. E ainda faltam dois turnos.

Por que, pois, o desanimo que já impera nas rodas esportivas?

O Fluminense, ainda não é o lider absoluto que se pensa. Mesmo que o Botafogo venha a perder hoje, coisa que não está lá muito fora do programa...

Faltam dezesseis jogos e dentre esses alguns que reputamos dificeis...

BOLA AO CESTO

Botafogo F. C. x Vasco e Flamengo x Sampaio

Os jogos matinais de hoje pelo Campeonato Juvenil de Basketball

Na manhã de hoje realiza-se mais uma rodada do Campeonato Juvenil de Basketball.

Serão efetuados dois jogos, ambos de grande interesse, em vista de defrontarem-se equipes de forças iguais.

A resenha da etapa é a seguinte:

BOTAFOGO F. C. x C. R. VASCO DA GAMA

Av. Princesa Isabel

Fenelon Vasconcelos, arbitro; João Lopes Coelho, fiscal; Julio Meireles, cronometrista; Adolfo Peres Filho, apontador; Otavio Pinto Guimarães, delegado.

C. R. FLAMENGO x SAMPAIO A. C.

Estadio da Gavea

Luiz Mergulhão, arbitro; Vitor Castel Ruiz, fiscal; Helio da Veiga Martins, cronometrista; Artur Perez, apontador; Helio Quintanilha Nogueira, delegado.

Athletismo No Vasco

Sob os auspicios do Vasco será realizado hoje pela manhã na pista de São Januario, uma competição atletica, destinada exclusivamente aos amadores cruzmaltinos.

Serão efetuadas as seguintes provas:

110 e 400 metros rasos, 1.500 e 5.000 metros, com "handicap". Arremesso do disco, dardo e martelo. Salto de extensão triplice e vára. Revezamento 4x100. Turma A x Turma B "handicap". Juvenis de 1ª — 50 metros e salto em extensão. Juvenis de 2ª — 75 metros e salto em altura.

ZARZUR E IZAIAS deverão fazer "sensacional" duelo na tarde de hoje. Ao beduino caberá a tarefa de impedir que o maior artilheiro dos suburbios atinja com seus tiros a meta vascaina

REMO

As Regatas de Hoje no Saco de São Francisco

O MEETING NAUTICO SERÁ PATROCINADO PELO GRAGOATÁ — AS PROVAS A SEREM REALIZADAS

No Saco de São Francisco efetua-se, hoje, a III Regata Oficial da Temporada de 1942, certame promovido pela Federação Metropolitana de Remo e patrocinada pelo Clube de Regatas Gragoatá.

Sob todos os aspectos, o "meeting" deverá revestir-se do maximo brilhantismo, devendo o seu transcurso suplantar em exito todas as competições até então realizadas na terra de Araribóia.

Os dirigentes do gremio "maçarico" ultimaram todas as providencias para que o programa se desenvolva normalmente, observando-se perfeita regularidade em todo o seu decorrer.

De acordo com que foi elaborado, a competição reunirá doze provas, sendo duas classicas, duas de honra e oito simples.

O Conselho Técnico da entidade nautica designou as seguintes autoridades para o controle das provas:

Arbitro — Everardo Alvares Cruz.

Juizes de partida — Felisberto Brand, Vitorino Carneiro e Leontino Machado.

Juizes de raia — Orlando Campoflorito, Ariosto Augusto Pinho e José de Moura Coutinho.

Juizes de chegada — Abilio Minuci Teixeira, Daniel de Almeida e Moacir Mallemont Rebelo.

Cronometristas — Mauricio Bekenn, José Moutinho da Silva e Floriano da Costa Dourado.

Serão efetuadas as seguintes provas:

A's 9 horas:

1.º PAREO — 1.000 metros — Estreantes — Yoles Franches a 2 remos.

2.º PAREO — Principiantes — Yoles Franches a oito.

3.º PAREO — Novissimos — Double Trincado.

4.º PAREO — Novissimos — Yoles gigis a 2.

5.º PAREO — Honra — "Comandante Amaral Peixoto" — Principiantes — Yoles Franches a 2.

6.º PAREO — Novissimos — Skiff, trincado.

7.º PAREO — Honra — Dr. João Francisco Brandão Junior. Estreantes — Yoles Franches a 4.

8.º PAREO — Principiantes — Double, trincado.

9.º PAREO — Estreantes — Yoles Franches a 8.

10.º PAREO — Novissimos — Yoles gigis a 1.

11.º PAREO — Prova clássica "Prefeitura Municipal de Niterói" — Principiantes — Yoles Franches a 4.

12.º PAREO — Novissimos — Yoles Franches a 8.

ATLETISMO

Atletas do Fluminense em Ação

Preparam-se os Tricolores Para a Proxima Disputa da Taça "Ademar de Barros" — As Provas de Hoje Na Pista das Laranjeiras

Preparando a sua turma para intervir no proximo campeonato de Atletismo Rio-São Paulo, em disputa da Taça "Ademar de Barros", o Fluminense reunirá hoje em seu Estadio todos os atletas tricolores afim de fazerem uma competição interna.

O objetivo da direção tecnica do Fluminense é organizar e preparar uma representação eficiente e capacitada para assegurar mais uma vez o prestigio do esporte base metropolitano.

Serão efetuadas 17 provas, estando marcado para ás 9 horas o inicio do programa, cujo desenvolvimento é o seguinte:

9 horas — 110 metros com barreiras, salto em altura e arremesso do peso.

9.30 horas — 75 metros rasos, moças; salto com vara e arremesso do disco, moças.

10 horas — 100 metros rasos e salto em altura, moças.

10.15 horas — 400 metros rasos e arremesso do dardo.

10.30 horas — 80 metros com barreira, moças, e salto em dsitancia, moças.

10.45 horas — 800 metros rasos.

11 horas — salto em distancia e arremeso do dardo, moças.

11,15 horas — revezamento de 4x320 metros.

11.30 horas — revesamento de 4x75 metros — moças.

CICLISMO

Frente a Frente Ciclistas do Rio e Niteroi

A Federação Metropolitana de Ciclismo organizou para hoje um interessante programa, que promete empolgar os "fans" do esporte do pedal.

Duas provas serão disputadas — uma para adultos e outra para juvenis:

Para a prova principal estão inscritos as seguintes representações:

S. C. Brasil, Ciclo Suburbano Clube, Sampaio A. C., P. C. Higienopolis, Velo Helenico e Centro Ciclistico Light, Cicle B. Lusitano, União Campo Grande e Moto Clube de Santa Cruz.

TENIS

As Atividades de Hoje

Nas quadras do Rio de Janeiro A. A. realiza-se hoje, de acordo com que estabeleceu a F. M. F., a partida desempate entre o Fluminense C. e Tijuca para a decisão do Campeonato de 2ª classe.

Este confronto está despertando desusado interesse, aguardando-se um choque cheio de atrativos.

TORNEIO "FLORENCE TEIXEIRA"

O Fluminense efetuará, hoje, a partida final do Torneio "Florence Teixeira".

TAÇA "REGINA MARIA"

O Tijuca levará a efeito, hoje, em suas quadras, varias provas da competição em disputa da Taça "Regina Maria". O programa a ser iniciado ás 15.30 horas, apresenta o seguinte desenvolvimento:

Domingo, ás 15,30 horas:

Simples e duplas de homens (4ª classe).

Simples e duplas de homens (5ª classe).

Simples de veteranos.

17 horas.

Duplas mistas.

PUBLICAÇÕES

Está em circulação mais um exemplar da brilhante Revista Medico-Cirurgica do Brasil, como sempre contendo a mais vasta leitura nos setores da medicina e da cirurgia, com principios culturais de suma importancia, para os medicos do Brasil.

Sob a direção do cientista dr. Vitor Côrtes, a revista Medico-Cirurgica do Brasil, vem cumprindo com fidelidade o seu programa, previamente traçado, com a escrupulosa orientação do ilustre medico brasileiro.

Suas paginas se dedicam agora, aos medicos civis e contém a sintese dos conhecimentos no serviço emergente de guerra em parodia aos processos da medicina civil, difundindo neste ramo, interesse imprescindivel á pratica da guerra atual.

A incerteza que preponderá nos momentos obscuros, dos casos fatais, no "front"; a introdução cuidadora dos medicamentos nos processos cirurgicos, surgidos com frequencia, se esclarecem de forma positiva, nos seus capitulos condensados da visão real de um hospital de sangue. Esta leitura prende a atenção do medico e trás-lhe a clarividez do espirito, que resurge do cáos de ideias, ante a presença de uma prova exata, trazida do seio turbilhonado das enfermarias de emergencia. Isto caracteriza a Revista Medico Cirurgica do Brasil: mormente neste seu novo numero, repleto de lições que têm por fim [illegible] ainda, o espirito inteligente do medico civil brasileiro, pela escolha sensata e insuperavel do seu ilustre diretor e medico, dr. Vitor Côrtes.